



แผนงานพัฒนาเกษตรกรรม
อำเภอเมืองตาก / ตำบลแม่ท้อ

พ.ศ. ๒๕๖๓ - ๒๕๖๖

จัดทำโดย สำนักงานสภาเกษตรกรจังหวัดตาก
มีนาคม ๒๕๖๓

สารบัญ

ส่วนที่ ๑ : บริบทพื้นที่.....	๓
๑.) ข้อมูลทั่วไป.....	๓
๒.) สถานการณ์ด้านการเกษตร ตำบลแม่ท้อ	๑๕
ส่วนที่ ๒ : ภาวะเศรษฐกิจและสังคมครัวเรือนเกษตรกร ปัญหาความต้องการ และแนวทางการพัฒนาภาคเกษตร.....	๒๖
๑.) สภาพเศรษฐกิจครัวเรือนเกษตรกร และปัญหาหนี้สิน	๒๖
๒.) ปัญหาที่ดินทำกิน.....	๓๐
๓.) ปัญหาแหล่งน้ำเพื่อการเกษตร	๓๓
๔.) ปัญหาราคาสินค้าเกษตร คุณภาพชีวิต สวัสดิการ และสิทธิเกษตรกร.....	๓๖
๕.) แนวทางการพัฒนาอาชีพ และประเด็นที่เกี่ยวข้องกับเกษตรอุตสาหกรรม.....	๔๐
๖.) ยุทธศาสตร์การพัฒนาการเกษตร ตำบลแม่ท้อ.....	๔๒
ส่วนที่ ๓ : แผนงาน โครงการพัฒนาเกษตรกรรม อำเภอเมืองตาก / ตำบลแม่ท้อ พ.ศ. ๒๕๖๓ - พ.ศ. ๒๕๖๖	๔๖
ภาพกิจกรรม	๕๔
ภาคผนวก	๕๖

โครงการจัดทำแผนพัฒนาเกษตรกรรมระดับตำบล

การเกษตรยังมีความสำคัญอย่างยิ่งต่อระบบเศรษฐกิจของประเทศไทย แม้สัดส่วนรายได้ภาคเกษตรต่อรายได้ประชาชาติจะอยู่ในระดับไม่สูงนัก เนื่องจากรายได้ยังคงผันผวนไปตามกระแสเศรษฐกิจโลก แต่เป็นเพราะภาคเศรษฐกิจด้านอื่นๆ โดยเฉพาะอุตสาหกรรมส่งออก การบริการและการท่องเที่ยวเติบโตเร็วกว่ามาก เมื่อมองตัวเลขในเชิงเปรียบเทียบจึงทำให้ภาคเกษตรไม่ค่อยมีความสำคัญในเชิงเศรษฐกิจ และจำนวนเกษตรกรก็มีแนวโน้มลดลงเช่นเดียวกับประเทศที่พัฒนาแล้ว หากแนวโน้มการพัฒนาการเกษตรเป็นไปแบบที่เป็นอยู่ในปัจจุบันนี้ และไม่มีการแก้ไขปัญหาก็จะยิ่งเลวร้ายลงไปอีก เชื่อว่าอีกไม่เกิน ๓๐ ปี จำนวนเกษตรกรไทยจะเหลือต่ำกว่าร้อยละ ๑๐

สำหรับการทำการเกษตรของเกษตรกรไทยส่วนใหญ่ ยังประสบปัญหาท่ามกลางความเปลี่ยนแปลงของสังคมภายใต้กระแสโลกาภิวัตน์ ภาคเกษตรกรรมไทยกำลังเผชิญกับปัญหาความยากจนอันเกิดจากเกษตรกรไทยส่วนใหญ่ยังขาดความรู้ และการบริหารจัดการ ปัญหาเรื่องทุน และโครงสร้างพื้นฐาน โดยเฉพาะที่ทำกิน การพัฒนาดิน และน้ำ ซึ่งยังพบว่าไม่เพียงพอ จึงเป็นสิ่งที่ทำให้การพัฒนาชีวิตความเป็นอยู่ของเกษตรกรไทยยังล่าช้า

การเปิดเสรีของประชาคมเศรษฐกิจอาเซียน หรือ AEC ก็เป็นอีกปัจจัยหนึ่งที่ต้องคำนึงถึง เนื่องจากการเปิดเสรีทางการค้า กล่าวคือสินค้าเกษตรสามารถส่งออกเคลื่อนย้ายได้อย่างเสรี ส่งผลให้ต้องให้ความสำคัญกับ คู่แข่งขันในตลาดภาคการเกษตร คุณภาพของสินค้าเกษตร ราคาสินค้าเกษตร เป็นต้น ทั้งนี้ประเทศไทยก็ยังพอมีข้อได้เปรียบอยู่บ้างในเรื่องของพื้นที่การเพาะปลูก และระบบการขนส่ง

ตำบลแม่ท้อ มี ๑๓ หมู่บ้าน

(ระบบสถิติทางการทะเบียน สำนักบริหารการทะเบียน กรมการปกครอง)



ที่มา : แผนที่เกษตรเพื่อการบริหารจัดการเชิงรุก (Agri-Map) กระทรวงเกษตรและสหกรณ์

ส่วนที่ ๑ : บริบทพื้นที่

๑.) ข้อมูลทั่วไป

(ที่มา : องค์การบริหารส่วนตำบลแม่ท้อ อำเภอเมืองตาก จังหวัดตาก)

ประวัติความเป็นมา ตำบลแม่ท้อ

ตำบลแม่ท้อในอดีตดั้งเดิมมีชาวมอญอยู่มาก่อน มีประวัติความเป็นมาเก่าแก่ หลังจากนั้นได้มีกลุ่มชนอพยพมาตั้งถิ่นฐานบริเวณปากลำห้วยที่ไหลลงมาบรรจบกับแม่น้ำปิง ซึ่งในสมัยก่อนในเวลาหน้าฝนจะมีน้ำป่าไหลหลากอย่างแรงลงสู่แม่น้ำปิงจนแม่น้ำปิงท้อ จึงมีการเรียกชื่อต่อ ๆ มาว่า "แม่ท้อ" อันเป็นชื่อตำบลสืบต่อมาจนถึงปัจจุบัน

สภาพทั่วไปของตำบล

ตำบลแม่ท้อ ตั้งอยู่ทางตะวันตกของอำเภอเมืองตาก อยู่ในเขตการปกครองของตำบลแม่ท้อ ห่างจากตัวอำเภอระยะทาง ๒๒.๔ กิโลเมตร ตำบลแม่ท้อ มีพื้นที่ประมาณ ๕๔๓.๖๙ ตารางกิโลเมตร เนื้อที่ ๓๓๙,๘๐๔ ไร่ โดยมีพื้นที่แยกเป็นรายหมู่บ้าน ดังนี้

หมู่ที่ ๑	บ้านปากห้วยแม่ท้อ	หมู่ที่ ๒	บ้านปากห้วยแม่ท้อ
หมู่ที่ ๓	บ้านห้วยนึ่ง	หมู่ที่ ๔	บ้านลานสาง
หมู่ที่ ๕	บ้านห้วยเหลียง	หมู่ที่ ๖	บ้านมุเซอ
หมู่ที่ ๗	บ้านมั่งใหม่	หมู่ที่ ๘	บ้านหนองแถม
หมู่ที่ ๙	บ้านลานสาง	หมู่ที่ ๑๐	บ้านลีซอ
หมู่ที่ ๑๑	บ้านลานสาง	หมู่ที่ ๑๒	บ้านหนองแถมใหม่
หมู่ที่ ๑๓	บ้านต้นมะม่วง		

มีอาณาเขตติดต่อกับพื้นที่ใกล้เคียง ดังนี้

ทิศเหนือ	ติดต่อกับ	ตำบลทุ่งกระเซาะ ตำบลตากตก อำเภอบ้านตาก และตำบลสามหมื่น อำเภอแม่ระมาด จังหวัดตาก
ทิศตะวันออก	ติดต่อกับ	ตำบลหนองบัวเหนือ ตำบลปามะม่วง เทศบาลเมืองตาก และตำบลหนองบัวใต้ อำเภอเมืองตาก จังหวัดตาก
ทิศใต้	ติดต่อกับ	ตำบลนาโบสถ์ ตำบลเชียงทอง อำเภอวังเจ้า จังหวัดตาก และตำบลคีรีราษฎร์ อำเภอพบพระ จังหวัดตาก
ทิศตะวันตก	ติดต่อกับ	ตำบลด่านแม่ละเมา ตำบลพระวอ อำเภอแม่สอด จังหวัดตาก

ภูมิประเทศ

สภาพพื้นที่ทั่วไปของตำบลแม่ท้อ มีสภาพทั่วไปเป็นป่าไม้และเทือกเขา มีที่ราบระหว่างหุบเขาเพียงเล็กน้อย ความลาดชัน ๐ - มากกว่า ๓๕ เปอร์เซ็นต์ สูงจากระดับน้ำทะเลปานกลาง ประมาณ ๒๖๑ - ๑,๑๗๑ เมตร

ลักษณะภูมิอากาศ

สภาพอากาศทั่วไปของเขตพื้นที่ตำบลแม่ท้อแบ่งออกเป็น ๓ ฤดู คือ

ฤดูร้อน เริ่มต้นระหว่างเดือนกุมภาพันธ์ - เมษายน อากาศร้อนจัดและแล้งจัดติดต่อกันเป็นระยะเวลานานความชื้นในอากาศมีน้อย และมีพายุฤดูร้อนเป็นบางช่วงที่มีคลื่นความร้อนปกคลุม

อุณหภูมิสูงสุดประมาณ ๓๕ - ๔๐ องศาเซลเซียส

ฤดูฝน เริ่มต้นระหว่างเดือนพฤษภาคม - ตุลาคม อากาศร้อนและมีพายุลมฝนฟ้าคะนองลมแรงกว่าปีที่แล้วและมีภาวะฝนทิ้งช่วงในบางช่วง ปริมาณน้ำฝนเกณฑ์เฉลี่ย ๖๓๐.๑ มิลลิเมตร ต่อปี

ฤดูหนาว เริ่มต้นระหว่างเดือนพฤศจิกายน - มกราคม อุณหภูมิต่ำสุดประมาณ ๑๕ องศาเซลเซียส

ลักษณะของดิน

สภาพดินเป็นพื้นที่ลุ่ม พื้นที่ดอน และพื้นที่ภูเขา ทั้งนี้ พบดินที่มีปัญหาต่อการใช้ประโยชน์ทางด้านการเกษตร คือ ปัญหาความอุดมสมบูรณ์ของดินต่ำ ดินค่อนข้างเป็นทราย ดินตื้น และดินในพื้นที่ลาดชันสูง

แหล่งน้ำ

พื้นที่ตำบลแม่ท้อ มีแหล่งน้ำธรรมชาติเป็นคลองธรรมชาติ/ลำห้วยไหลผ่านหลายสาย ที่สำคัญได้แก่ แม่น้ำปิง ห้วยเหลียง ห้วยแม่ท้อ ห้วยแม่สกาบ ห้วยลานสาง ห้วยปางอ้า ห้วยลึก เป็นต้น ซึ่งบางแห่งมีสภาพตื้นเขินและมีน้ำไม่ตลอดปี ประชากร/เกษตรกรในตำบลใช้น้ำจากแหล่งน้ำเหล่านี้เพื่อประโยชน์ทาง

ลักษณะของไม้และป่าไม้

ลักษณะของไม้และป่าไม้ตำบลแม่ท้อเป็นป่าเบญจพรรณ และป่าเต็งรัง ซึ่งอยู่ในเขตป่าสงวนแห่งชาติและเขตอุทยานแห่งชาติ

(๑) ป่าสงวนแห่งชาติ

ทรัพยากรป่าไม้ที่สำคัญของตำบลแม่ท้อ อยู่ในเขตป่าสงวนแห่งชาติป่าลานสาง ป่าแม่ท้อและป่าห้วยตากล้งขาว มีเนื้อที่ประมาณ ๒๕๕,๗๓๗ ไร่ ซึ่งตามมติคณะรัฐมนตรี ได้มีการจำแนกเขตการใช้ทรัพยากรและที่ดินป่าไม้ในเขตป่าสงวนแห่งชาติ ออกเป็น ๒ เขต ได้แก่

- เขตพื้นที่ป่าอนุรักษ์ (โซน C) เป็นพื้นที่ป่าคงสภาพไว้ไม่ให้มีการบุกรุกและใช้ประโยชน์เพื่อเป็นแหล่งต้นน้ำลำธาร มีเนื้อที่ประมาณ ๒๑๕,๑๗๕ ไร่
- เขตพื้นที่ป่าเศรษฐกิจ (โซน E) เป็นพื้นที่ที่มีมติคณะรัฐมนตรีเรื่องการจำแนกเขตการใช้ทรัพยากรและที่ดินป่าไม้ในเขตป่าสงวนแห่งชาติให้เป็นพื้นที่เป็นป่าเศรษฐกิจ มีเนื้อที่ประมาณ ๔๐,๕๖๒ ไร่

พื้นที่ป่าเศรษฐกิจบางส่วนอยู่ในเขตปฏิรูปที่ดินซึ่งได้มีการจัดสรรที่ดินและมอบ ส.ป.ก. ๔-๐๑ ไว้แล้ว มีเนื้อที่ประมาณ ๑,๑๒๗ ไร่

(๒) เขตอุทยานแห่งชาติ

พื้นที่ตำบลแม่ท้อ อยู่ในเขต อุทยานแห่งชาติลานสาง อุทยานแห่งชาติตากสินมหาราช และอุทยานแห่งชาติน้ำตกพาเจริญ ซึ่งเดิมเป็นเขตป่าสงวนแห่งชาติ โดยได้รับการประกาศในราชกิจจานุเบกษาให้เป็นเขตอุทยานแห่งชาติลานสาง อุทยานแห่งชาติตากสินมหาราช และอุทยานแห่งชาติน้ำตกพาเจริญ เมื่อปี พ.ศ.๒๕๒๙ พ.ศ.๒๕๒๔ และ พ.ศ.๒๕๓๗ ตามลำดับ

คุณภาพของทรัพยากรธรรมชาติ

ในพื้นที่ของตำบลแม่ท้อที่เป็นบริเวณที่อยู่นอกเขตที่มีการประกาศเป็นเขตป่าไม้ตามกฎหมาย เขตนี้เกษตรกรมีการใช้พื้นที่เพื่อการเกษตรกรรม เช่น นาข้าว พืชไร่ ไม้ผล พืชผัก หรือไม้ยืนต้น แต่เมื่อพิจารณาถึงความเหมาะสมของที่ดินสำหรับการเกษตรกรรมและทิศทางการพัฒนาพื้นที่นี้ สามารถแบ่งพื้นที่การเกษตรเป็น ๒ เขต คือ เขตเกษตรก้าวหน้า และเขตเร่งรัดพัฒนาการเกษตร

- เขตเกษตรก้าวหน้า มีเนื้อที่ ๔,๑๘๕ ไร่ หรือร้อยละ ๑.๒๓ ของพื้นที่ตำบล พื้นที่เขตนี้ถูกกำหนดให้เป็นเขตเกษตรก้าวหน้า เนื่องจากทรัพยากรดินและที่ดินมีความเหมาะสมปานกลางถึงสูงสำหรับปลูกพืชแต่พื้นที่ยังไม่ได้รับพัฒนาระบบน้ำชลประทาน ต้องทำการเกษตร โดยอาศัยน้ำฝนเป็นหลัก
- เขตเร่งรัดพัฒนาการเกษตร มีเนื้อที่ ๓,๙๔๘ ไร่ หรือร้อยละ ๑.๑๖ ของพื้นที่ตำบล พื้นที่เขตนี้ถูกกำหนดให้เป็นเขตเร่งรัดพัฒนาการเกษตร เนื่องจากการทำการเกษตรต้องอาศัยน้ำฝนเป็นหลัก รวมถึงทรัพยากรดินและที่ดินมีความเหมาะสมเล็กน้อยหรือไม่เหมาะสมสำหรับการปลูกพืช การใช้ประโยชน์ที่ดินจำเป็นต้องพัฒนาปรับปรุง และมีมาตรการเฉพาะเพื่อเพิ่มผลผลิตให้สูงขึ้น รวมถึงต้องมีมาตรการอนุรักษ์ดินและน้ำเพื่อป้องกันไม่ให้เกิดความเสื่อมโทรมของระบบนิเวศซึ่งเกิดจากการใช้ที่ดิน

จำนวนประชากร

ตำบลแม่ท้อ มีการแบ่งเขตการปกครองตามพระราชบัญญัติลักษณะปกครองท้องที่ พ.ศ.๒๕๓๕ จำนวน ๑๓ หมู่บ้าน มีประชากรทั้งสิ้น ๘,๕๑๗ คน แยกเป็น ชาย ๔,๒๓๓ คน หญิง ๔,๒๘๔ คน จำนวนครัวเรือน ๓,๐๗๑ ครัวเรือน

ตารางข้อมูลประชากรแยกรายหมู่บ้าน

หมู่ที่	ชื่อบ้าน	จำนวนประชากร			จำนวนครัวเรือน	ชื่อผู้นำ
		ชาย	หญิง	รวม		
๑	บ้านปากห้วยแม่ท้อ	๒๔๕	๒๘๒	๕๒๗	๒๗๔	นายสมบูรณ์ ปันคำ
๒	บ้านปากห้วยแม่ท้อ	๑๘๖	๑๗๗	๓๖๓	๑๑๒	นายนเรศ สันติพงษ์
๓	บ้านห้วยหนึ่ง	๒๖๘	๒๙๕	๕๖๓	๒๐๗	นายดำเนิน ขำศิริ
๔	บ้านลานสาาง	๔๒๐	๔๓๗	๘๕๗	๓๕๐	นายมานะ บัวทอง
๕	บ้านห้วยเหลื่อง	๓๔๒	๓๑๐	๖๕๒	๑๘๗	นายบรรเทา มั่นคงพิพัฒน์
๖	บ้านมุเซอ	๓๐๘	๒๗๘	๕๘๖	๒๑๑	นายตะวัน แสงพัฒนา
๗	บ้านม้งใหม่	๔๘๕	๔๖๐	๙๔๕	๒๕๕	นายศรีณัฐ แสงท้าว
๘	บ้านหนองแวม	๓๑๒	๓๑๕	๖๒๗	๒๑๙	นายอนันต์ แสนคง
๙	บ้านลานสาาง	๒๗๕	๓๒๑	๕๙๖	๒๑๓	นางสมพร สุขะมหาชาติ
๑๐	บ้านลีซอ	๒๙๐	๓๐๓	๕๙๓	๒๒๖	นายไกรสร สิมี่
๑๑	บ้านลานสาาง	๔๙๙	๔๕๓	๙๕๒	๔๓๓	นางพิรารัตน์ สุวรรณวงศ์
๑๒	บ้านหนองแวมใหม่	๓๘๙	๔๕๗	๘๔๖	๒๙๗	นางวรรณภรณ์ ทำบุญ
๑๓	บ้านต้นมะม่วง	๒๑๔	๑๙๖	๔๑๐	๘๗	นายมงคล กิจภูวานนท์
	รวม	๔,๒๓๓	๔,๒๘๔	๘,๕๑๗	๓,๐๗๑	

ที่มา : ข้อมูล ณ เดือน พฤษภาคม พ.ศ.๒๕๖๒ (สำนักบริหารการทะเบียน กรมการปกครอง กระทรวงมหาดไทย)

ตารางแสดงจำนวนประชากรตำบลแม่ท้อ ย้อนหลัง ๕ ปี

ที่	หมู่บ้าน	จำนวนประชากรของตำบลแม่ท้อ (เปรียบเทียบย้อนหลัง ๕ ปี)											
		พ.ศ. ๒๕๕๗		พ.ศ. ๒๕๕๘		พ.ศ. ๒๕๕๙		พ.ศ. ๒๕๖๐		พ.ศ. ๒๕๖๑		พ.ศ. ๒๕๖๒	
		ชาย	หญิง	ชาย	หญิง	ชาย	หญิง	ชาย	หญิง	ชาย	หญิง	ชาย	หญิง
๑	บ้านปากห้วยแม่ท้อ	๔,๑๘๑	๔,๑๗๗	๒๕๗	๒๘๘	๒๕๑	๒๘๖	๒๕๓	๒๘๗	๒๔๖	๒๘๕	๒๔๕	๒๘๒
๒	บ้านปากห้วยแม่ท้อ	๒๔๗	๒๘๕	๑๘๖	๑๘๐	๑๘๓	๑๗๙	๑๘๔	๑๗๙	๑๘๗	๑๗๓	๑๘๖	๑๗๗
๓	บ้านห้วยน้ำ	๒๖๖	๒๙๒	๒๖๙	๒๙๓	๒๖๖	๒๙๔	๒๗๒	๒๙๗	๒๗๑	๒๙๗	๒๖๘	๒๙๕
๔	บ้านลานสาง	๔๒๘	๔๓๑	๔๓๒	๔๓๕	๔๔๐	๔๓๔	๔๒๗	๔๓๙	๔๑๗	๔๔๑	๔๒๐	๔๓๗
๕	บ้านห้วยเหล็ก	๓๑๕	๒๙๐	๓๒๖	๓๐๒	๓๒๗	๓๐๕	๓๓๑	๓๐๘	๓๓๙	๓๑๑	๓๔๒	๓๑๐
๖	บ้านมูเซอ	๓๐๔	๒๖๗	๓๐๓	๒๗๒	๓๐๕	๒๗๙	๓๐๑	๒๗๒	๓๐๔	๒๗๕	๓๐๘	๒๗๘
๗	บ้านมั่งใหม่พัฒนา	๔๖๕	๔๒๔	๔๗๗	๔๓๙	๔๘๑	๔๓๔	๔๘๘	๔๔๖	๔๘๘	๔๖๗	๔๘๕	๔๖๐
๘	บ้านหนองแรม	๓๑๐	๓๑๒	๓๑๒	๓๑๖	๓๑๐	๓๑๗	๓๑๕	๓๑๗	๓๑๕	๓๑๓	๓๑๒	๓๑๕
๙	บ้านลานสาง	๒๘๘	๓๓๐	๒๙๐	๓๓๓	๒๘๖	๓๓๐	๒๘๓	๓๒๘	๒๘๐	๓๒๔	๒๗๕	๓๒๑
๑๐	บ้านลีซอ	๒๗๖	๒๙๔	๒๗๙	๒๙๘	๒๘๕	๒๙๙	๒๘๔	๓๐๒	๒๘๙	๓๐๓	๒๙๐	๓๐๓
๑๑	บ้านลานสาง	๕๑๐	๔๔๑	๕๐๗	๔๔๓	๔๙๕	๔๕๐	๔๙๙	๔๕๔	๔๙๗	๔๕๒	๔๙๙	๔๕๓
๑๒	บ้านหนองแรมใหม่	๓๙๖	๔๖๔	๓๙๔	๔๖๘	๓๙๒	๔๖๘	๓๙๑	๔๖๔	๓๙๑	๔๕๓	๓๘๙	๔๕๗
๑๓	บ้านต้นมะม่วง	๑๘๙	๑๖๕	๑๙๗	๑๖๙	๒๐๓	๑๗๖	๒๑๒	๑๘๖	๒๑๓	๑๙๖	๒๑๔	๑๙๖
รวม		๔,๑๘๑	๔,๑๗๗	๔,๒๒๙	๔,๒๓๖	๔,๒๒๔	๔,๒๕๑	๔,๒๔๐	๔,๒๗๙	๔,๒๓๗	๔,๒๙๐	๔,๒๓๓	๔,๒๘๔
		๘,๓๕๘		๘,๔๖๕		๘,๔๗๕		๘,๕๑๙		๘,๕๒๗		๘,๕๑๗	

ที่มา : ข้อมูล ณ เดือน พฤษภาคม พ.ศ.๒๕๖๒ (สำนักทะเบียนอำเภอเมืองตาก)

สภาพทางสังคม

สถาบันและองค์กรศาสนา

ประชาชนในตำบลแม่ท้อนับถือศาสนาพุทธ ศาสนาคริสต์ โดยมีศาสนสถาน จำนวน ๖ แห่ง ดังนี้

- วัดกลางสวนดอกไม้
- วัดลานสาาง
- วัดหนองแขม
- วัดสิงขรวนาราม
- คริสตจักรคริสเตียนสัมพันธ์ดอยมูเซอ
- คริสตจักรของพระคริสต์ (ดอยมูเซอ)

สถาบันการศึกษาในตำบลแม่ท้อ

ด้านการศึกษาในเขตตำบลแม่ท้อ มีการจัดการด้านการศึกษา โดยมีศูนย์พัฒนาเด็กเล็กขององค์การบริหารส่วนตำบลแม่ท้อ จำนวน ๕ แห่ง มีโรงเรียนสังกัด สำนักงานคณะกรรมการการศึกษาขั้นพื้นฐาน (สพฐ.) จำนวน ๕ แห่ง และกระทรวงศึกษาธิการ (ศธ) ตามข้อมูล ดังนี้

- ศูนย์พัฒนาเด็กเล็กก่อนวัยเรียน ประจำปีการศึกษา พ.ศ. ๒๕๖๒

ที่	ชื่อศูนย์พัฒนาเด็กเล็ก	ที่ตั้ง	จำนวนนักเรียน			บุคลากรผู้ดูแลเด็ก		
		หมู่ที่	ชาย	หญิง	รวม	ครู	ผู้ช่วยครู	พนง.จ้างเหมา
๑	ศูนย์พัฒนาเด็กเล็กบ้านห้วยเหลื่อง	๕	๑๓	๑๒	๒๕		๒	
๒	ศูนย์พัฒนาเด็กเล็กบ้านมูเซอ	๖	๑๗	๑๕	๓๒	๒		
๓	ศูนย์พัฒนาเด็กเล็กบ้านหนองแขม	๘	-	-	-		๑	
๔	ศูนย์พัฒนาเด็กเล็กบ้านลานสาาง	๑๑	๑๒	๗	๑๙		๑	๑
๕	ศูนย์พัฒนาเด็กเล็กบ้านต้นมะม่วง	๑๓	๑๒	๗	๑๙		๒	
รวม			๕๔	๔๑	๙๕	๒	๖	๑

- ที่อ่านหนังสือประจำหมู่บ้าน จำนวน ๑๓ แห่ง ดังนี้

หมู่ที่ ๑ บ้านปากห้วยแม่ท้อ	หมู่ที่ ๒ บ้านปากห้วยแม่ท้อ
หมู่ที่ ๓ บ้านห้วยนี้้ง	หมู่ที่ ๔ บ้านลานสาาง
หมู่ที่ ๕ บ้านห้วยเหลื่อง	หมู่ที่ ๖ บ้านมูเซอ
หมู่ที่ ๗ บ้านมิ่งใหม่พัฒนา	หมู่ที่ ๘ บ้านหนองแขม
หมู่ที่ ๙ บ้านลานสาาง	หมู่ที่ ๑๐ บ้านลีซอ
หมู่ที่ ๑๑ บ้านลานสาาง	หมู่ที่ ๑๒ บ้านหนองแขมใหม่
หมู่ที่ ๑๓ บ้านต้นมะม่วง	
- สภาเด็กและเยาวชนตำบลแม่ท้อ

สภาเด็กและเยาวชนจัดตั้งโดยองค์การบริหารส่วนตำบลแม่ท้อเพื่อเป็นองค์กรเครือข่ายเชื่อมโยงกลุ่มเด็กและเยาวชนในองค์การบริหารส่วนตำบลแม่ท้อที่มีการดำเนินงานในด้านต่างๆ เข้าด้วยกันอย่างเป็นระบบ เพื่อแสวงหาแนวทางในการส่งเสริมและพัฒนาเด็กและเยาวชนภายในตำบลแม่ท้อภายใต้หลักการเด็กนำผู้ใหญ่หนุนซึ่งในปัจจุบันนี้สภาเด็กและเยาวชนเป็นองค์กรนิติบุคคล ภายใต้พระราชบัญญัติส่งเสริมการ

พัฒนาเด็กและเยาวชนแห่งชาติ พุทธศักราช ๒๕๕๐ และที่แก้ไขเพิ่มเติม (ฉบับที่ ๒) พ.ศ. ๒๕๖๐ โดยสภาเด็กและเยาวชนมีสำนักงานตั้งอยู่ที่ องค์การบริหารส่วนตำบลแม่ท้อ อำเภอเมืองจังหวัดตาก

- ข้อมูลโรงเรียนสังกัด สำนักงานคณะกรรมการการศึกษาขั้นพื้นฐาน (สพฐ.)

ชื่อสถานศึกษา	จำนวนนักเรียน							
	อนุบาล		ประถมศึกษา					รวม
	อนุบาล ๑	ป.๑	ป.๒	ป.๓	ป.๔	ป.๕	ป.๖	
๑. โรงเรียนบ้านห้วยหนึ่ง	๒	๑	-	๔	๒	-	๒	๑๑
๒. โรงเรียนบ้านห้วยเหลียง	๒๙	๒๑	๑๕	๑๑	๑๓	๘	๑๑	๑๐๘
๓. โรงเรียนบ้านมุเซอ	๗๘	๕๓	๕๓	๔๖	๓๙	๔๑	๓๖	๓๔๖
๔. โรงเรียนบ้านหนองแหม	๔	๑	๒	๑	๒	๒	๒	๑๔
๕. โรงเรียนบ้านลานสาง	๑๗	๑๐	๔	๑๕	๑๔	๑๑	๗	๗๘
รวมทั้งสิ้น	๑๓๐	๘๖	๗๔	๗๗	๗๐	๖๒	๕๘	๕๕๗

ที่มา : ข้อมูลจากสำนักงานคณะกรรมการการศึกษาขั้นพื้นฐาน ณ วันที่ ๑๐ มิถุนายน ๒๕๖๒

- ข้อมูลโรงเรียนสังกัด กระทรวงศึกษาธิการ (ศธ.)

โรงเรียน ราชประชานุ เคราะห์ ๕๕ ตาก	จำนวนนักเรียน								
	อนุบาล		ประถมศึกษา					รวม	
	ไม่แยกชั้น	อนุบาล	ป.๑	ป.๒	ป.๓	ป.๔	ป.๕		ป.๖
-	-	-	๒๑	๒๒	๓๔	๒๙	๓๓	๓๖	๑๗๕

ที่มา : ข้อมูลจากสำนักงานคณะกรรมการกระทรวงศึกษาธิการ ณ วันที่ ๑๐ มิถุนายน ๒๕๖๒

สาธารณสุข

- โรงพยาบาลส่งเสริมสุขภาพตำบลแม่ท้อ จำนวน ๕ แห่ง
- โรงพยาบาลส่งเสริมสุขภาพตำบลบ้านปากห้วยแม่ท้อ ตั้งอยู่หมู่ที่ ๑ บ้านปากห้วยแม่ท้อ
- โรงพยาบาลส่งเสริมสุขภาพตำบลบ้านลานสาง ตั้งอยู่หมู่ที่ ๔ บ้านลานสาง
- โรงพยาบาลส่งเสริมสุขภาพตำบลบ้านห้วยเหลียง ตั้งอยู่หมู่ที่ ๕ บ้านห้วยเหลียง
- โรงพยาบาลส่งเสริมสุขภาพตำบลบ้านมุเซอ ตั้งอยู่หมู่ที่ ๖ บ้านมุเซอ
- โรงพยาบาลส่งเสริมสุขภาพตำบลบ้านหนองแหม ตั้งอยู่หมู่ที่ ๘ บ้านหนองแหม
- ศูนย์สาธารณสุขมูลฐานชุมชน (ศสมช.) ๑๓ แห่ง หมู่ที่ ๑ - ๑๓
- อัตราการใช้ส้วมราดน้ำ ร้อยละ ๑๐๐

ความปลอดภัยในชีวิตและทรัพย์สิน

ตำบลแม่ท้อ ไม่มีเหตุอาชญากรรมเกิดขึ้น แต่มีเหตุการณ์ลักขโมยทรัพย์สินประชาชน และทำลายทรัพย์สินของราชการ ซึ่งองค์การบริหารส่วนตำบลแม่ท้อ ก็ได้ดำเนินการป้องกันการเกิดเหตุดังกล่าว จากการสำรวจข้อมูลพื้นฐานพบว่า ส่วนมากครัวเรือนมีการป้องกันอุบัติเหตุอย่างถูกวิธี มีความปลอดภัยในชีวิตและทรัพย์สิน ปัญหาคือจากข้อมูลที่สำรวจพบว่าการป้องกันอุบัติเหตุ อาชญากรรม วิธีการแก้ปัญหาขององค์การบริหารส่วนตำบลแม่ท้อ ในปีงบประมาณ ๒๕๖๑ นั้นได้บรรจุโครงการติดตั้งกล้องวงจรปิด ใน

แผนพัฒนาท้องถิ่นสี่ปี ๒๕๖๑-๒๕๖๔ เรียบร้อยแล้ว รวมทั้งได้ตั้งจุดตรวจ จุดสกัด จุดบริการ ในช่วงเทศกาลที่มีวันหยุดหลายวันเพื่ออำนวยความสะดวกให้กับประชาชน แต่ปัญหาที่พบเป็นประจำคือ การทะเลาะวิวาทของกลุ่มวัยรุ่น โดยเฉพาะในสถานที่จัดงานดนตรี งานมหรสพ เป็นปัญหาที่ชุมชนได้รับผลกระทบเป็นอย่างมาก การแก้ไขปัญหาคือการแจ้งเตือนให้ผู้ปกครองดูแลบุตรหลานของตน ประชาสัมพันธ์ให้ทราบถึงผลกระทบ ผลเสียหาย และโทษที่ได้รับจากการเกิดเหตุทะเลาะวิวาท การขอความร่วมมือไปยังผู้นำ การขอกำลังจาก ตำรวจ ผู้นำ อปพร. เพื่อระงับเหตุไม่ให้เกิดความรุนแรง แต่จะไม่ให้เกิดขึ้นเลยยังเป็นปัญหาที่ปัจจุบันไม่สามารถที่จะแก้ไขได้ ทั้งที่มีการร่วมมือกันหลายฝ่าย เป็นเรื่องที่ทางองค์การบริหารส่วนตำบลจะต้องหาวิธีที่จะแก้ไขปัญหให้กับประชาชนต่อไปตามอำนาจหน้าที่ที่สามารถดำเนินการได้

ยาเสพติด

ปัญหายาเสพติดในตำบลแม่ท้อ จากการที่ทางสถานีตำรวจภูธรแม่ท้อ ได้แจ้งให้กับองค์กรปกครองส่วนท้องถิ่นในตำบลแม่ท้อทราบนั้นพบว่าในเขตพื้นที่มีผู้ที่ติดยาเสพติดแต่เมื่อเทียบกับพื้นที่อื่นถือว่าน้อย กรณีพบผู้ค้ายาเสพติดนั้นส่วนใหญ่เป็นคนนอกพื้นที่และเข้ามาขายให้กับคนในพื้นที่และได้ทำดำเนินการจับกุมผู้ค้ารายย่อย เหตุผลก็เนื่องมาจากว่าได้รับความร่วมมือกับทางผู้นำ ประชาชน หน่วยงานขององค์การบริหารส่วนตำบลแม่ท้อที่ช่วยสอดส่องดูแลอยู่เป็นประจำ การแก้ไขปัญหายาขององค์การบริหารส่วนตำบลแม่ท้อสามารถทำได้เฉพาะตามอำนาจหน้าที่เท่านั้น เช่น การณรงค์ การประชาสัมพันธ์ การแจ้งเบาะแส การฝึกอบรมให้ความรู้ ถ้านอกเหนือจากอำนาจหน้าที่ ก็เป็นเรื่องของอำเภอหรือตำรวจแล้วแต่กรณี

การสังคมสงเคราะห์

หน่วยงานองค์กรปกครองส่วนท้องถิ่นตำบลแม่ท้อ ได้ดำเนินการด้านสังคมสงเคราะห์ ดังนี้

- (๑) ดำเนินการจ่ายเบี้ยยังชีพให้กับผู้สูงอายุ ผู้พิการ และผู้ป่วยเอดส์
- (๒) รับลงทะเบียนและประสานโครงการเงินอุดหนุนเพื่อการเลี้ยงดูเด็กแรกเกิด
- (๓) ประสานการทำบัตรผู้พิการ
- (๔) ดำเนินการโครงการฝึกอบรมทักษะอาชีพให้กับประชาชนทั่วไป
- (๕) ดำเนินโครงการสร้างและซ่อมที่อยู่อาศัยให้กับผู้ยากไร้รายได้น้อย ผู้ด้อยโอกาสไร้ที่พึ่ง
- (๖) อุดหนุนกองทุนสวัสดิการชุมชน
- (๗) ประสานการให้ความช่วยเหลือของจังหวัด อำเภอ หน่วยงานต่างๆ ที่ให้การสนับสนุน
- (๘) จัดตั้งโรงเรียนผู้สูงอายุ

ระบบบริการพื้นฐาน

(๑) การคมนาคมขนส่ง

- ตำบลแม่ท้อ ไม่มีสถานีขนส่งผู้โดยสาร แต่จะเป็นเส้นทางที่รถประจำทางวิ่งผ่านโดยวิ่งจากสถานีขนส่งผู้โดยสารจังหวัดตาก - สถานีขนส่งผู้โดยสารอำเภอแม่สอด
- การคมนาคมของตำบลแม่ท้อ มีเส้นทางที่สามารถเข้ามาสู่ตัวตำบลได้ ๓ เส้นทางหลัก ดังนี้
 - ถนนทางหลวงหมายเลข ๑๒ สายตาก - แม่สอด
 - ถนนทางหลวงหมายเลข ๑๑๐๘ ตอน ค่ายพระเจ้าตาก-นาโบสถ์

- ถนนทางหลวงชนบทหมายเลข ตก ๒๐๑๒ แยกทางหลวงหมายเลขที่ ๑๒ -บ้านหินโค้ง ถนนภายในตำบล
- ถนน คสล. จำนวน ๑๔ สาย สภาพใช้งานได้ดี
- ถนนลาดยาง จำนวน ๑ สาย สภาพใช้งานได้ดี
- ถนนลูกรังในหมู่บ้านจำนวน ๒๕ สาย สภาพใช้งานได้ดีแต่จะลำบากในฤดูฝน
- ถนนดินเชื่อมระหว่างหมู่บ้านและตำบลใกล้เคียง จำนวน ๑ สาย สภาพใช้งานได้ดี แต่จะลำบากในฤดูฝน
- สะพาน จำนวน ๑๖ สะพาน
- การจัดการขนส่งมวลชน ประกอบด้วย
 - รถโดยสารประจำทาง รถตู้สายตาก - แม่สอด
 - รถสองแถวสายตาก - บ้านส้มป่อย
 - รถสองแถวสายตาก - บ้านมุเซอ
 - รถสองแถวสายตาก - บ้านปางสำน
 - รถตู้นครสวรรค์ - แม่สอด
 - รถตู้พิษณุโลก - แม่สอด

(๒) การไฟฟ้า

การขยายเขตไฟฟ้า ปัจจุบันมีไฟฟ้าใช้ทุกครัวเรือน คิดเป็น ๘๐ เปอร์เซ็นต์

ปัญหาคือพื้นที่ ๕ หมู่บ้าน บนดอยเป็นพื้นที่ป่าสงวน ป่าอนุรักษ์ ป่าอุทยานแห่งชาติ จึงทำให้เกิดปัญหาในการขยายเขตไฟฟ้า และไฟฟ้าส่องสว่างทางหรือที่สาธารณะยังไม่สามารถดำเนินการครอบคลุมพื้นที่ได้ทั้งหมด เนื่องจากพื้นที่ป่าสงวน ป่าอนุรักษ์ ป่าอุทยานแห่งชาติ องค์กรปกครองส่วนท้องถิ่นไม่สามารถดำเนินการได้เช่นเดียวกับปัญหาการสร้างถนน การแก้ไขปัญหาองค์การบริหารส่วนตำบลแม่ท้อประสานความร่วมมือกันในหลายๆ ฝ่าย เพื่อที่จะทำความเข้าใจกับประชาชนในพื้นที่ และวิธีการที่จะดำเนินการแก้ไขอย่างไร ทั้งนี้ องค์การบริหารส่วนตำบลก็ได้ตั้งงบประมาณในส่วนนี้ไว้แล้ว และได้แจ้งประชาสัมพันธ์ให้ประชาชนได้รับทราบถึงเหตุผลเพื่อที่จะได้ช่วยกันแก้ไขปัญหาให้กับประชาชน

(๓) การประปา

การประปาของตำบลแม่ท้อ มีกิจการประปาแต่ละหมู่บ้านได้บริหารจัดการเอง และทุกหมู่บ้านสามารถให้บริการได้ครอบคลุมทุกหลังคาเรือน คิดเป็น ๑๐๐ เปอร์เซ็นต์ แต่จะมีปัญหาในปีที่ผ่านมา มีบางหมู่บ้านที่เกิดปัญหาภัยแล้งซึ่งทางองค์กรปกครองส่วนท้องถิ่น ได้แก้ไขปัญหาโดยการใช้เครื่องสูบน้ำจากสระหนึ่งไปยังอีกสระที่ใช้ระบบประปาและสามารถแก้ไขปัญหาให้ประชาชนได้ และได้นำโครงการเกี่ยวกับพัฒนาแหล่งน้ำบรรจุในแผนพัฒนาท้องถิ่นเพื่อที่จะพิจารณาดำเนินการในปีต่อไป เมื่อมีงบประมาณและความจำเป็นก็สามารถดำเนินโครงการได้อย่างต่อเนื่อง เพื่อตอบสนองต่อความต้องการของประชาชนต่อไป แหล่งน้ำดิบที่ใช้ผลิตน้ำประปาได้จากอ่างเก็บน้ำห้วยแม่ท้อ และแหล่งน้ำผิวดินอื่นๆในพื้นที่แต่ละหมู่บ้าน

(๔) โทรศัพท์

ในพื้นที่ตำบลแม่ท้อไม่มีโทรศัพท์สาธารณะ เนื่องจากประชาชนได้นิยมใช้โทรศัพท์ส่วนบุคคลแทน ซึ่งสามารถติดต่อสื่อสารได้รวดเร็ว และสามารถใช้บริการอินเทอร์เน็ตได้ เช่น โทรศัพท์มือถือ สำหรับสถานที่ราชการยังคงใช้ระบบโทรศัพท์พื้นฐานในการติดต่อสื่อสารอยู่

(๕) ไปรษณีย์/การสื่อสาร/การขนส่ง และวัสดุ ครุภัณฑ์

ในพื้นที่ตำบลแม่ท้อ ไม่มีไปรษณีย์ แต่มีบริการไปรษณีย์จากไปรษณีย์ประจำอำเภอเมืองตาก ซึ่งมีจำนวน ๑ แห่ง ให้บริการ เวลา ๐๘.๐๐ - ๑๖.๐๐ น. ในวันจันทร์ - เสาร์ (วันเสาร์ครึ่งวัน) และหยุดวันอาทิตย์

- มีหอกระจายข่าวประจำหมู่บ้านมีครบทั้ง ๑๓ หมู่บ้าน
- มีบริการให้ใช้อินเทอร์เน็ตฟรี ที่สำนักงานองค์การบริหารส่วนตำบลแม่ท้อ

ระบบเศรษฐกิจ

ตารางแสดงสภาพทางเศรษฐกิจอาชีพของประชากรในตำบลแม่ท้อ

อาชีพ	จำนวนเพศชาย (คน)	จำนวนเพศหญิง (คน)	จำนวนรวม (คน)
เกษตรกรรม - ทำนา	๑๒๓	๙๕	๒๑๘
เกษตรกรรม - ทำไร่	๕๙๒	๕๒๙	๑,๑๒๑
เกษตรกรรม - ทำสวน	๒๐	๑๙	๓๙
เกษตรกรรม - ปศุสัตว์	๓	๐	๓
รับราชการ - เจ้าหน้าที่ของรัฐ	๑๖๕	๑๑๘	๒๘๓
พนักงานรัฐวิสาหกิจ	๒๓	๑๔	๓๗
พนักงานบริษัท	๑๒	๑๔	๒๖
รับจ้างทั่วไป	๗๗๗	๗๗๔	๑,๕๕๑
ค้าขาย	๙๔	๒๔๑	๓๓๕
ธุรกิจส่วนตัว	๒๑	๑๓	๓๔
อาชีพอื่นๆ (นอกเหนือที่กล่าวแล้ว)	๒๑๕	๓๗๖	๕๙๑
กำลังศึกษา	๗๖๕	๗๒๒	๑,๔๘๗
ไม่มีอาชีพ	๙๘	๗๙	๑๗๗
รวม	๒,๙๐๘	๙๕	๕,๙๐๒

ที่มา : ข้อมูลจากแบบสำรวจข้อมูลความจำเป็นขั้นพื้นฐานของครัวเรือน (จปฐ) ประจำปี ๒๕๖๒

(๑) การเกษตร

พื้นที่ตำบลแม่ท้อ ประชากรส่วนใหญ่ประกอบอาชีพเกษตรกรรม โดยมีกิจกรรมการเกษตรที่สำคัญ ได้แก่ ทำนา ทำไร่ ทำสวน เลี้ยงสัตว์ เมื่อว่างจากการทำการเกษตรแล้ว มักไปทำงานรับจ้างทั่วไป (ที่มา ข้อมูล จปฐ. ปี ๒๕๖๒)

(๒) การประมง

ข้อมูลจากองค์การบริหารส่วนตำบลแม่ท้อในเขตตำบลไม่มีการประมง เป็นการจับปลาตามธรรมชาติในบริเวณในครัวเรือนตามฤดูกาลเท่านั้น ส่วนข้อมูลจากสำนักงานประมงจังหวัดตาก พื้นที่ตำบลแม่ท้อ มีเกษตรกรเลี้ยงปลาในบ่อ กระชัง จำนวน ๑๓ ราย พื้นที่ประมาณ ๕.๑๕ ไร่ รายละเอียดในหน้า ๒๖ (ประมวลผลข้อมูล ณ วันที่ ๑๔ กุมภาพันธ์ ๒๕๖๓)

(๓) การปศุสัตว์

การปศุสัตว์ในเขตตำบลแม่ท้อ เป็นการประกอบกิจการในลักษณะเลี้ยงในครัวเรือนเป็นอาชีพหลัก และอาชีพเสริม เช่น การเลี้ยงไก่ เป็ด โค สุกร เพื่อจำหน่ายและบริโภคเองในครัวเรือน

(๔) การบริการ

- รีสอร์ท	จำนวน	๒	แห่ง
- ร้านอาหาร/คาราโอเกะ	จำนวน	๓	แห่ง

(๕) การท่องเที่ยว

ในเขตตำบลแม่ท้อ มีแหล่งท่องเที่ยวดังนี้

- โบราณสถานวัดดอยข่อยเขาแก้ว	ตั้งอยู่	หมู่ที่ ๑	บ้านปากห้วยแม่ท้อ
- โบราณสถานวัดพระนารายณ์	ตั้งอยู่	หมู่ที่ ๒	บ้านปากห้วยแม่ท้อ
- ศาลสี่มหาราช	ตั้งอยู่	หมู่ที่ ๒	บ้านปากห้วยแม่ท้อ
- อุทยานแห่งชาติลานสาง	ตั้งอยู่	หมู่ที่ ๙	บ้านลานสาง
- อุทยานแห่งชาติตากสินมหาราช	ตั้งอยู่	หมู่ที่ ๑๐	บ้านลิซอ

(๖) ภูมิปัญญาท้องถิ่น ภาษาถิ่น

ภูมิปัญญาท้องถิ่น ประชาชนในเขตพื้นที่ได้อนุรักษ์ภูมิปัญญาท้องถิ่น ได้แก่ วิธีการทอเสื่อจากต้นกก การสานแห

ภาษาถิ่น ประชาชนส่วนใหญ่พูดภาษาเหนือ และภาษากลาง

(๗) อุตสาหกรรม

ในเขตตำบลแม่ท้อมีอุตสาหกรรม โรงโม่หิน จำนวน ๑ แห่ง

(๘) ผลิตภัณฑ์ในชุมชน

ประชาชนในตำบลแม่ท้อ ได้มีสินค้าพื้นเมืองและของฝากส่วนใหญ่จะเป็น อุ่นปลอดสารพิษ และไม้กวาดดอกหญ้า

(๙) การพาณิชย์และกลุ่มอาชีพ

การพาณิชย์

ธนาคาร	-	แห่ง	สถานีบริการน้ำมัน	๒	แห่ง
บริษัท	๑๗	แห่ง	ศูนย์การค้า/ห้างสรรพสินค้า	-	แห่ง
ห้างหุ้นส่วนจำกัด	-	แห่ง	ตลาดนัด	๑	แห่ง
ร้านค้าต่างๆ	๑๕๕	แห่ง	โรงฆ่าสัตว์	-	แห่ง
ซูเปอร์มาเก็ต	-	แห่ง	อู่ซ่อมรถ	๒	แห่ง

องค์กร/กลุ่มอาชีพ

กลุ่ม	ที่ตั้ง (หมู่ที่)	จำนวน สมาชิก (ราย)	กิจกรรม
๑. กลุ่มพืชผักเงินล้านบ้านห้วยหนึ่ง	หมู่ที่ ๓	๑๖	การปลูกผักปลอดสารพิษเพื่อจำหน่าย
๒. กลุ่มเลี้ยงโคขุนบ้านห้วยหนึ่ง	หมู่ที่ ๓	๗	เลี้ยงโคเพื่อจำหน่าย
๓. กลุ่มผู้ปลูกผักบ้านห้วยหนึ่ง	หมู่ที่ ๓	๑๕	การปลูกผักปลอดสารพิษเพื่อจำหน่าย
๔. กลุ่มแม่บ้านเกษตรกรบ้านลานสาง	หมู่ที่ ๔	๑๙	แปรรูปอาหารเพื่อจำหน่าย
๕. กลุ่มผู้ปลูกข้าวบ้านลานสาง	หมู่ที่ ๔	๒๒	ปลูกข้าวเพื่อบริโภคและจำหน่าย
๖. กลุ่มเลี้ยงโคบ้านลานสาง	หมู่ที่ ๔	๔๙	เลี้ยงโคเพื่อจำหน่าย
๗. กลุ่มสุราชุมชนบ้านห้วยเหลือง	หมู่ที่ ๕	๘	ผลิตสุรากลั่นเพื่อจำหน่าย
๘. ศูนย์เรียนรู้การผลิตพืชและสัตว์ปลอดสารพิษ บ้านอุ้มยอม	หมู่ที่ ๖	๑๕	ศูนย์การเรียนรู้ผลิตพืชและสัตว์ ปลอดสารพิษ
๙. กลุ่มผลิตภัณฑ์ไม้กวาด	หมู่ที่ ๖	๗	การทำไม้กวาดดอกหญ้าเพื่อจำหน่าย
๑๐. กลุ่มเพาะกล้าแปรรูปกาแฟอาราบิก้า	หมู่ที่ ๖	๘	เพาะกล้ากาแฟอาราบิก้าเพื่อจำหน่าย
๑๑. กลุ่มเกษตรกรโคเนื้อบ้านแม่บัวใหม่พัฒนา	หมู่ที่ ๗	๑๓	เลี้ยงโคเนื้อเพื่อจำหน่าย
๑๒. กลุ่มสัมมาชีพบ้านหนองแวม	หมู่ที่ ๘	๑๖	ทำน้ำพริกแกงเพื่อจำหน่าย
๑๓. กลุ่มโคขุนคลองตะเคียน	หมู่ที่ ๘	๑๐	เลี้ยงโคขุนเพื่อจำหน่าย
๑๔. กลุ่มหนองแวมโคขุน	หมู่ที่ ๘	๗	เลี้ยงโคขุนเพื่อจำหน่าย
๑๕. กลุ่มผู้เลี้ยงโคขุนยืนโรงบ้านหนองแวม	หมู่ที่ ๘	๘	เลี้ยงโคขุนเพื่อจำหน่าย
๑๖. กลุ่มผู้เลี้ยงโคเนื้อพันธุ์ดี	หมู่ที่ ๘	๑๘	เลี้ยงโคเนื้อเพื่อจำหน่าย
๑๗. กลุ่มแม่บ้าน	หมู่ที่ ๘	๑๘	ทำน้ำพริกแกงเพื่อจำหน่าย
๑๘. กลุ่มผู้เลี้ยงโคเนื้อบ้านคลองตะเคียน	หมู่ที่ ๘	๑๓	เลี้ยงโคเนื้อเพื่อจำหน่าย
๑๙. กลุ่มข้าวโพดบ้านหนองแวม	หมู่ที่ ๘	๒๑	ผลิตข้าวโพดเพื่อจำหน่าย
๒๐. กลุ่มข้าวบ้านหนองแวม	หมู่ที่ ๘	๑๙	ปลูกข้าวเพื่อบริโภคและจำหน่าย
๒๑. กลุ่มแม่บ้านเกษตรกรบ้านหนองแวม	หมู่ที่ ๘	๒๑	แปรรูปอาหาร
๒๒. กลุ่มผู้เลี้ยงโคบ้านหนองแวม	หมู่ที่ ๘	๔๖	เลี้ยงโคเพื่อจำหน่าย
๒๓. กลุ่มผู้เลี้ยงไก่พันธุ์พื้นเมือง (บ้านหนองแวม)	หมู่ที่ ๘	๑๐	เลี้ยงไก่พันธุ์เพื่อจำหน่าย
๒๔. กลุ่มพัฒนาแม่พันธุ์โคลานสาง	หมู่ที่ ๙	๑๕	เลี้ยงโคเพื่อจำหน่าย

กลุ่ม	ที่ตั้ง (หมู่ที่)	จำนวนสมาชิก (ราย)	กิจกรรม
๒๕. กลุ่มเลี้ยงโคบ้านลานสาง ม.๙	หมู่ที่ ๙	๒๘	เลี้ยงโคเพื่อจำหน่าย
๒๖. กลุ่มทำไม้กวาดและจักสาร	หมู่ที่ ๙	๑๑	ทำไม้กวาดและจักสารเพื่อจำหน่าย
๒๗. กลุ่มแม่บ้านพัฒนา ม.๑๑	หมู่ที่ ๙	๒๘	แปรรูปผลผลิตการเกษตร
๒๘. กลุ่มแม่บ้านเกษตรกรตำบลแม่ท้อ ม.๙	หมู่ที่ ๙	๑๖	แปรรูปผลผลิตทางการเกษตร
๒๙. กลุ่มคอกหมูเซอโฮมสเตย์	หมู่ที่ ๑๐	๑๒	บริการด้านที่พัก
๓๐. กลุ่มผู้ปลูกผักบ้านลีซอ	หมู่ที่ ๑๐	๑๘	ปลูกผักเพื่อจำหน่าย
๓๑. กลุ่มตัดเย็บหมอน เครื่องนอนฯ	หมู่ที่ ๑๑	๑๐	ผลิตภัณฑ์ที่ใช้ในครัวเรือน
๓๒. กลุ่มพัฒนาการผลิตมันสำปะหลังบ้าน ลานสาง	หมู่ที่ ๑๑	๙	ปลูกเพื่อขยายท่อนพันธุ์จำหน่าย
๓๓. กลุ่มเครือข่ายพัฒนาโคเนื้อ	หมู่ที่ ๑๑	๔๑	เลี้ยงโคเนื้อเพื่อจำหน่าย
๓๔. กลุ่มออมทรัพย์เพื่อการผลิตชมรมกำนัน ผู้ใหญ่บ้านตำบลแม่ท้อ	หมู่ที่ ๑๑	๕๒	รวมหุ้นสมาชิกเพื่อตั้งเงินทุนให้สมาชิกกู้ เงิน
๓๕. กลุ่มเกษตรกรโคเนื้อลานสางพัฒนา	หมู่ที่ ๑๑	๑๑	ผลิตโคเนื้อเพื่อจำหน่าย
๓๖. กลุ่มผู้เลี้ยงโคบ้านลานสาง ม.๑๑	หมู่ที่ ๑๑	๒๑	เลี้ยงโคเนื้อเพื่อจำหน่าย
๓๗. กลุ่มชุมชนแม่บ้านพัฒนา ม.๑๑	หมู่ที่ ๑๑	๒๘	แปรรูปผลผลิตการเกษตร
๓๘. กลุ่มเกษตรกรผสมผสานบ้านหนอง แวมใหม่	หมู่ที่ ๑๒	๗	ผลิตเพื่อจำหน่าย
๓๙. กลุ่มเย็บผ้าด้วยจักรอุตสาหกรรม	หมู่ที่ ๑๒	๒๗	เย็บผ้า
๔๐. กลุ่มแม่บ้านเกษตรกรรวาสนา	หมู่ที่ ๑๒	๓๕	เพาะเห็ดฟาง/ทำเครื่องจักสาน
๔๑. กลุ่มเลี้ยงปลาตำบลแม่ท้อ	หมู่ที่ ๑๒	๒๕	เลี้ยงปลาเพื่อจำหน่าย
๔๒. กลุ่มข้าวโพดบ้านหนองแวม	หมู่ที่ ๑๒	๑๔	ปลูกข้าวโพด
๔๓. กลุ่มผู้ปลูกข้าวบ้านหนองแวมใหม่	หมู่ที่ ๑๒	๑๕	ปลูกข้าว
๔๔. กลุ่มเลี้ยงหมูบ้านหนองแวม	หมู่ที่ ๑๒	๑๕	เลี้ยงหมู

๒.) สถานการณ์ด้านการเกษตร ตำบลแม่ท้อ

พื้นที่ตำบลแม่ท้อ

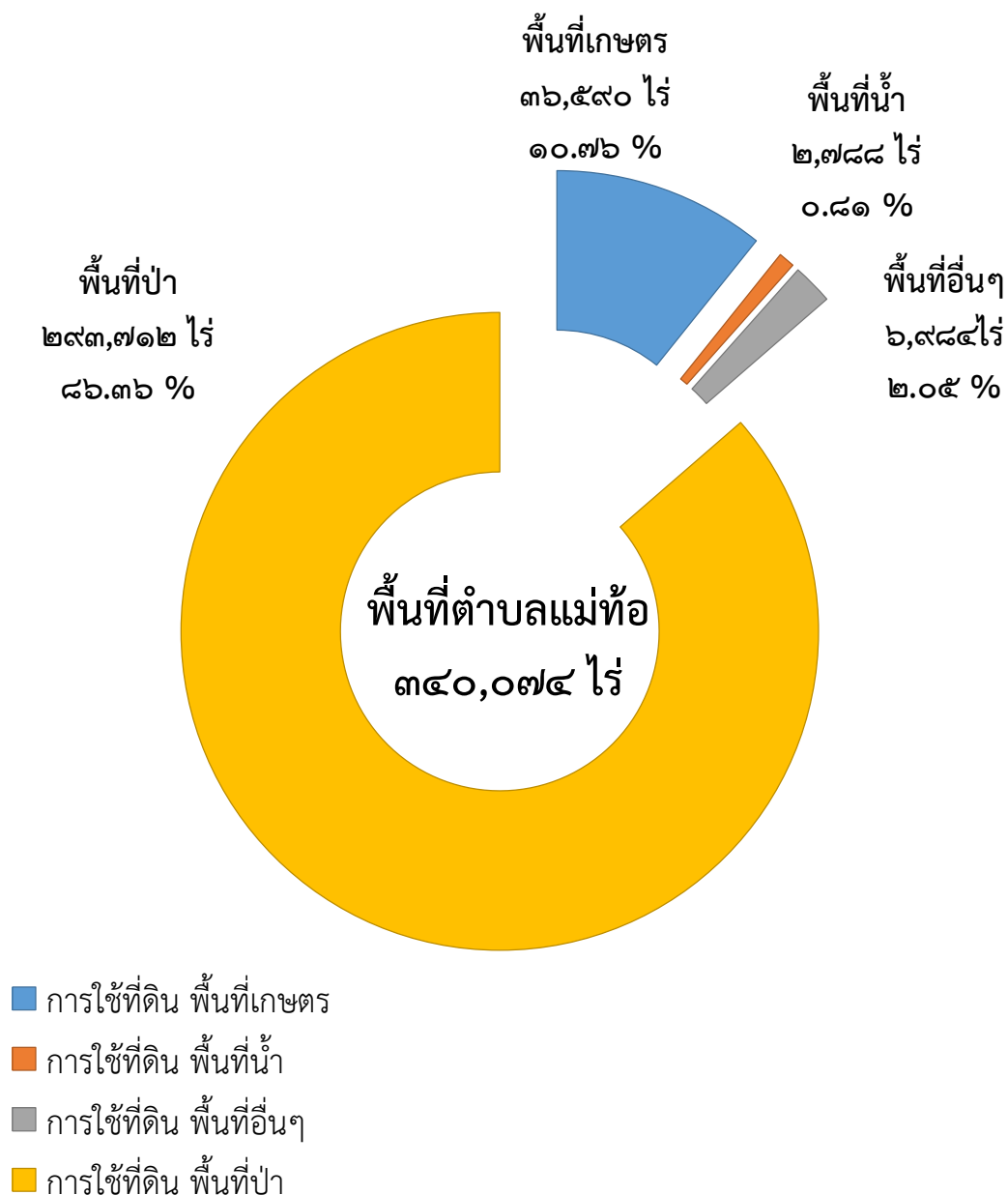

ที่มา : แผนที่เกษตรเพื่อการบริหารจัดการเชิงรุก Agri-Map - กระทรวงเกษตรและสหกรณ์

* ข้อมูลการใช้ที่ดิน กรมพัฒนาที่ดิน (๒๕๕๘ - ๒๕๕๙)

พื้นที่การเกษตรตำบลแม่ท้อ

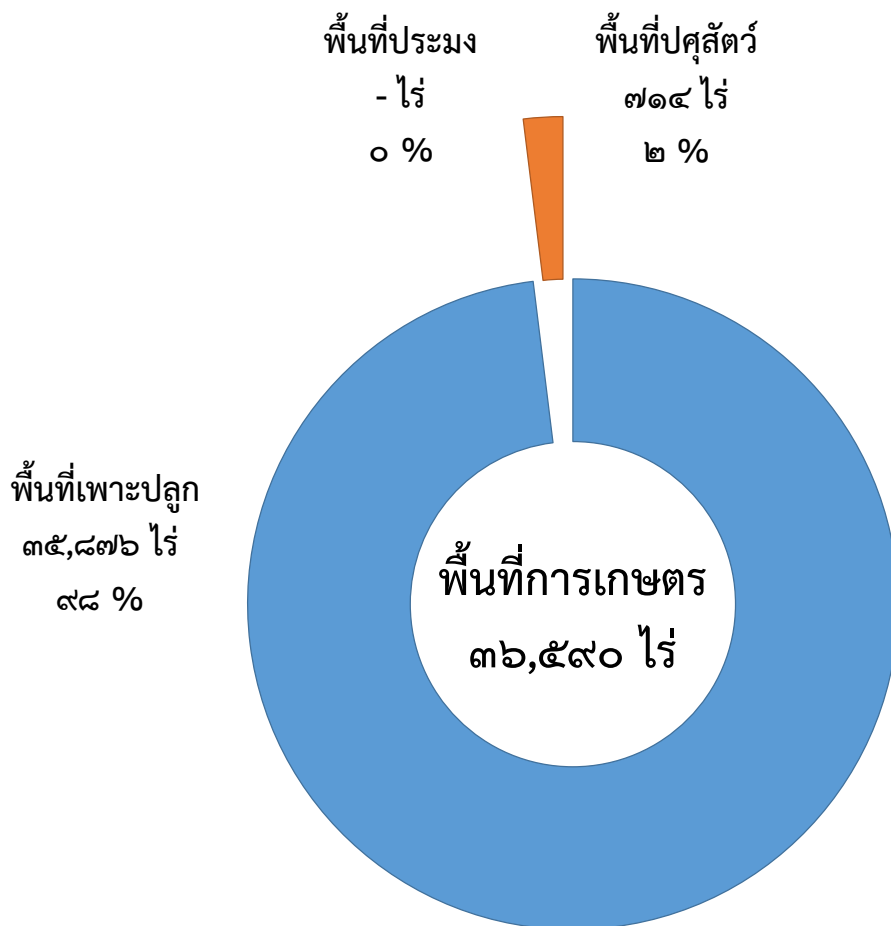

- พื้นที่การเกษตร พื้นที่เพาะปลูก
- พื้นที่การเกษตร พื้นที่ปศุสัตว์
- พื้นที่การเกษตร พื้นที่ประมง

ที่มา : แผนที่เกษตรเพื่อการบริหารจัดการเชิงรุก Agri-Map - กระทรวงเกษตรและสหกรณ์
 * ข้อมูลการใช้ที่ดิน กรมพัฒนาที่ดิน (๒๕๕๘ - ๒๕๕๙)

พื้นที่เพาะปลูกพืชเศรษฐกิจ

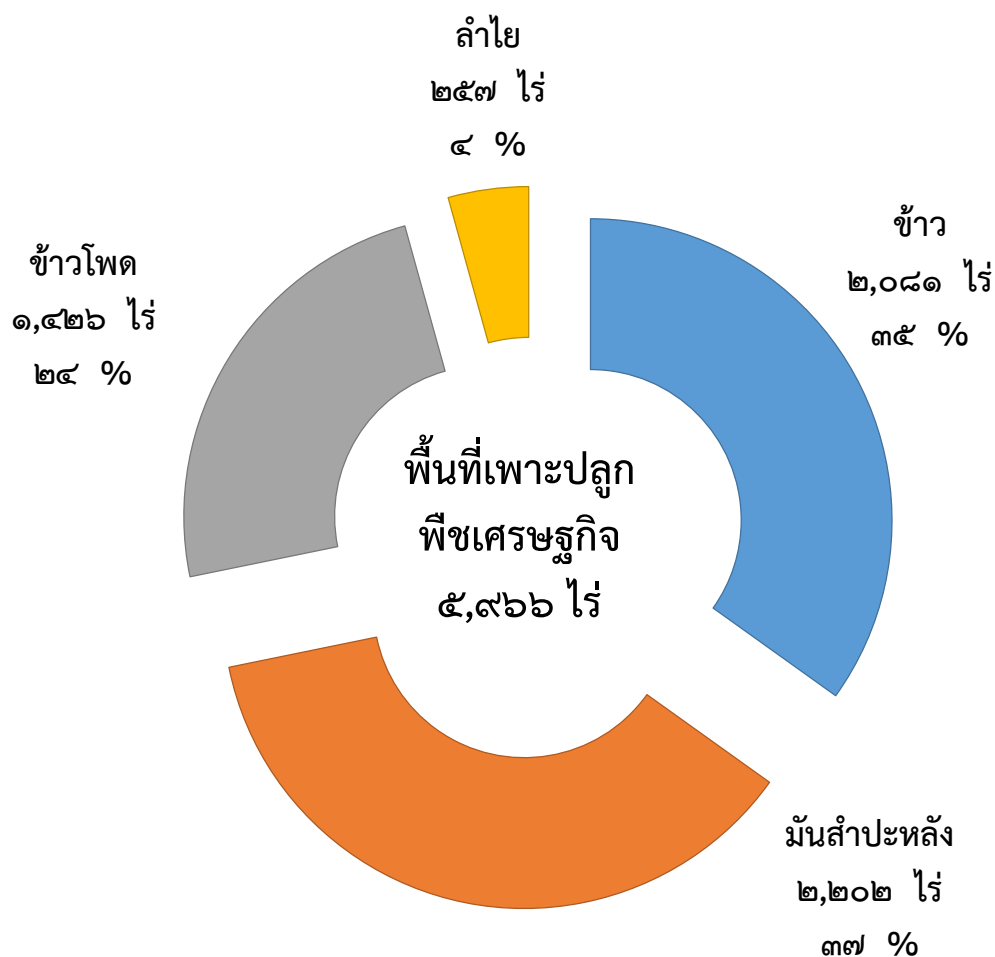

- พื้นที่เพาะปลูกพืชเศรษฐกิจ ข้าว
- พื้นที่เพาะปลูกพืชเศรษฐกิจ มันสำปะหลัง
- พื้นที่เพาะปลูกพืชเศรษฐกิจ ข้าวโพด
- พื้นที่เพาะปลูกพืชเศรษฐกิจ ลำไย

ที่มา : แผนที่เกษตรเพื่อการบริหารจัดการเชิงรุก Agri-Map - กระทรวงเกษตรและสหกรณ์

* ข้อมูลการใช้ที่ดิน กรมพัฒนาที่ดิน (๒๕๕๗) พื้นที่ปลูกนอกเขตป่าตามกฎหมาย

สถานการณ์ด้านการเกษตร ตำบลแม่ท้อ

ตารางแสดงจำนวนครัวเรือนเกษตรกร ตำบลแม่ท้อ อำเภอเมืองตาก จังหวัดตาก

หมู่ที่	ชื่อหมู่บ้าน	จำนวนประชากร (คน)			จำนวนครัวเรือน (ครัวเรือน)		
		รวม	ชาย	หญิง	ครัวเรือนทั้งหมด	ครัวเรือนเกษตรกร	ร้อยละ
๑	ปากห้วยแม่ท้อ	๕๒๗	๒๔๕	๒๘๒	๒๗๔	๕๘	๒๑.๑๗
๒	ปากห้วยแม่ท้อ	๓๖๓	๑๘๖	๑๗๗	๑๑๒	๔๒	๓๗.๕๐
๓	ห้วยนึ่ง	๕๖๓	๒๖๘	๒๙๕	๒๐๗	๑๕๗	๗๕.๘๕
๔	ลานสาาง	๘๕๗	๔๒๐	๔๓๗	๓๕๐	๒๑๐	๖๐.๐๐
๕	ห้วยเหลียง	๖๕๒	๓๔๒	๓๑๐	๑๘๗	๗๑	๓๗.๘๗
๖	มูเซอ	๕๘๖	๓๐๘	๒๗๘	๒๑๑	๑๕๔	๗๒.๘๙
๗	ม้งใหม่	๙๔๕	๔๘๕	๔๖๐	๒๕๕	๑๘๕	๗๒.๕๕
๘	หนองแวม	๖๒๗	๓๑๒	๓๑๕	๒๑๙	๑๖๐	๗๓.๐๖
๙	ลานสาาง	๕๙๖	๒๗๕	๓๒๑	๒๑๓	๑๖๕	๗๗.๔๖
๑๐	ลีซอ	๕๙๓	๒๙๐	๓๐๓	๒๒๖	๑๔๕	๖๔.๑๖
๑๑	ลานสาาง	๙๕๒	๔๙๙	๔๕๓	๔๓๓	๑๕๘	๓๖.๔๙
๑๒	หนองแวมใหม่	๘๔๖	๓๘๙	๔๕๗	๒๙๗	๑๗๐	๕๗.๒๔
๑๓	ต้นมะม่วง	๔๑๐	๒๑๔	๑๙๖	๘๗	๔๙	๕๖.๓๒
รวม ๑๓ หมู่		๘,๕๑๗	๔,๒๓๓	๔,๒๘๔	๓,๐๗๑	๑,๗๒๔	๕๖.๑๔

ที่มา : ข้อมูลประชากร องค์การบริหารส่วนตำบลแม่ท้อ

ข้อมูลครัวเรือนเกษตรกร ศูนย์บริการและถ่ายทอดเทคโนโลยีการเกษตรประจำตำบล

* อ้างอิงข้อมูลระบบจัดเก็บข้อมูลพื้นฐาน ประจำปี ๒๕๕๗ มีเฉพาะข้อมูลเกษตรกรที่ขึ้นทะเบียน

ข้อมูลกำหนดเขตความเหมาะสมการปลูกพืชเศรษฐกิจที่สำคัญ ตำบลแม่ท้อ อำเภอเมืองตาก จังหวัดตาก

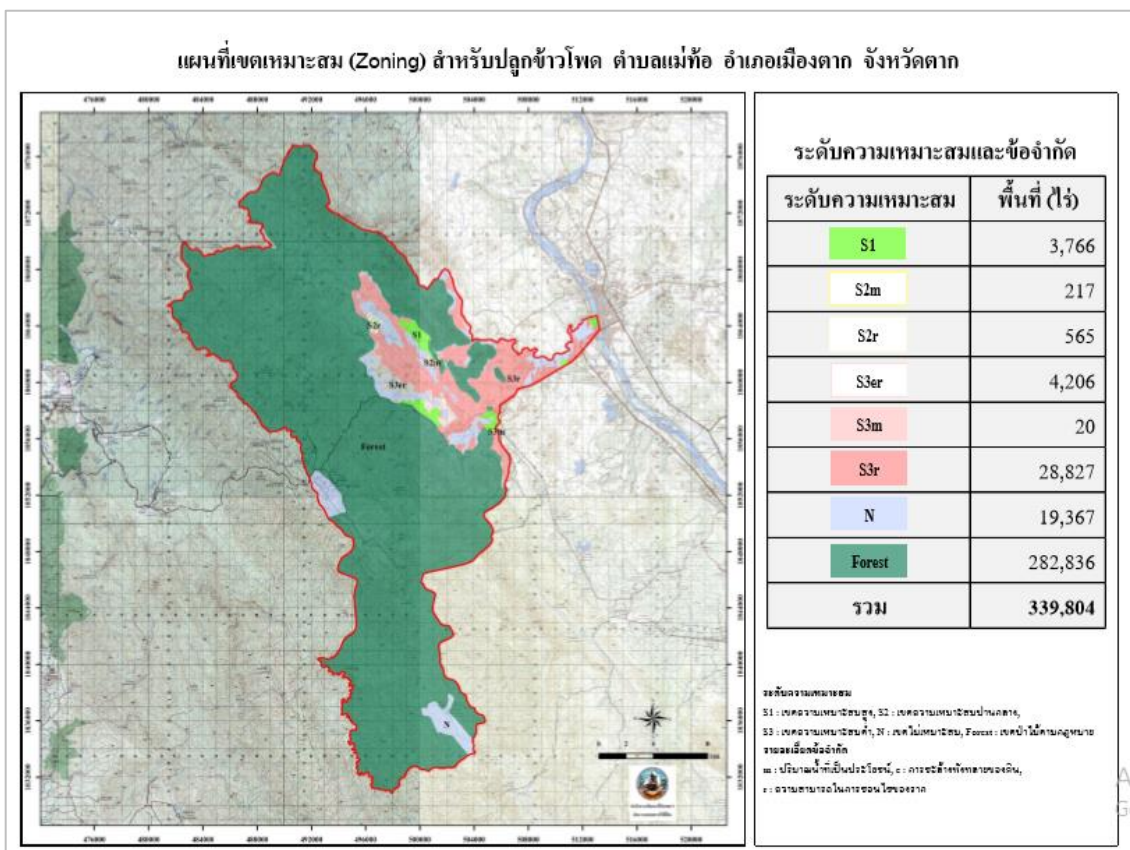
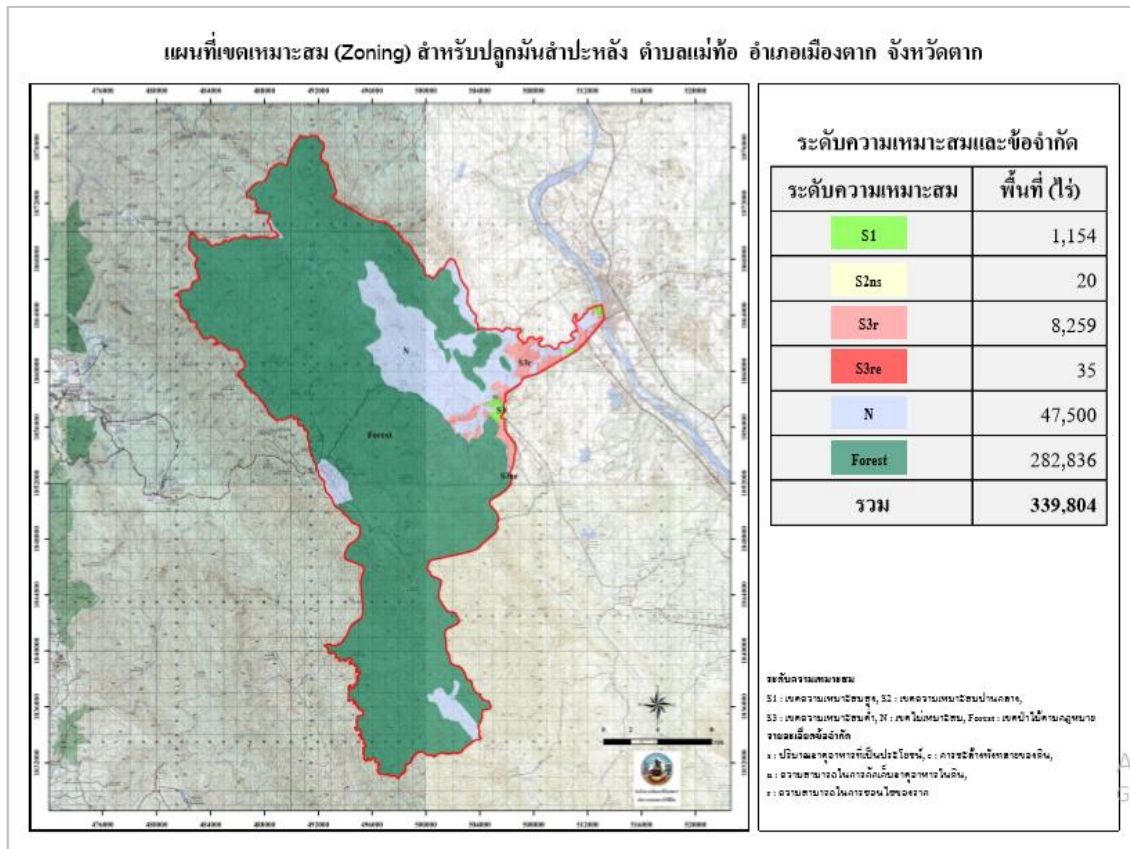

แผนที่เขตเหมาะสม (Zoning) สำหรับปลูกสับปะรด ตำบลแม่ท้อ อำเภอเมืองตาก จังหวัดตาก

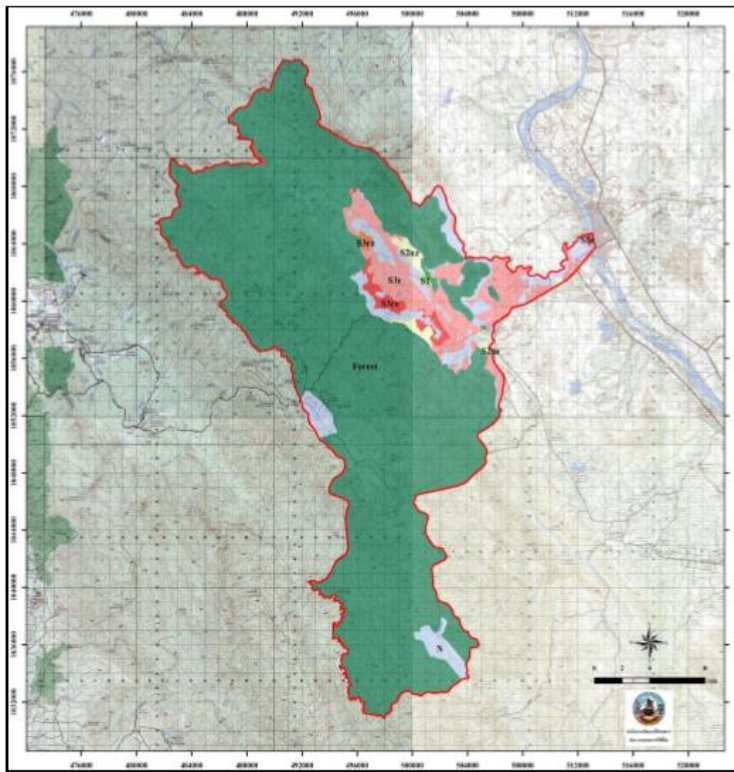

ระดับความเหมาะสมและข้อจำกัด

ระดับความเหมาะสม	พื้นที่ (ไร่)
S1	217
S2nz	3,322
S2sn	19
S3r	25,304
S3re	3,767
S3rz	565
S3z	176
N	23,598
Forest	282,836
รวม	339,804

ระดับความเหมาะสม
 S1 : เขตความเหมาะสมสูง, S2 : เขตความเหมาะสมปานกลาง,
 S3 : เขตความเหมาะสมต่ำ, N : เขตไม่เหมาะสม, Forest : เขตป่าไม้ตามกฎหมาย
 ราชอาณาจักร
 ๑ : ปริมาณแสงแดดที่เพียงพอ, ๒ : การเข้าถึงชลประทาน,
 ๓ : ความสามารถในการกักเก็บน้ำในดิน, ๔ : ความชื้นของดิน,
 ๕ : ความสามารถในการขนของราก

แผนที่เขตเหมาะสม (Zoning) สำหรับปลูกข้าว ตำบลแม่ท้อ อำเภอเมืองตาก จังหวัดตาก

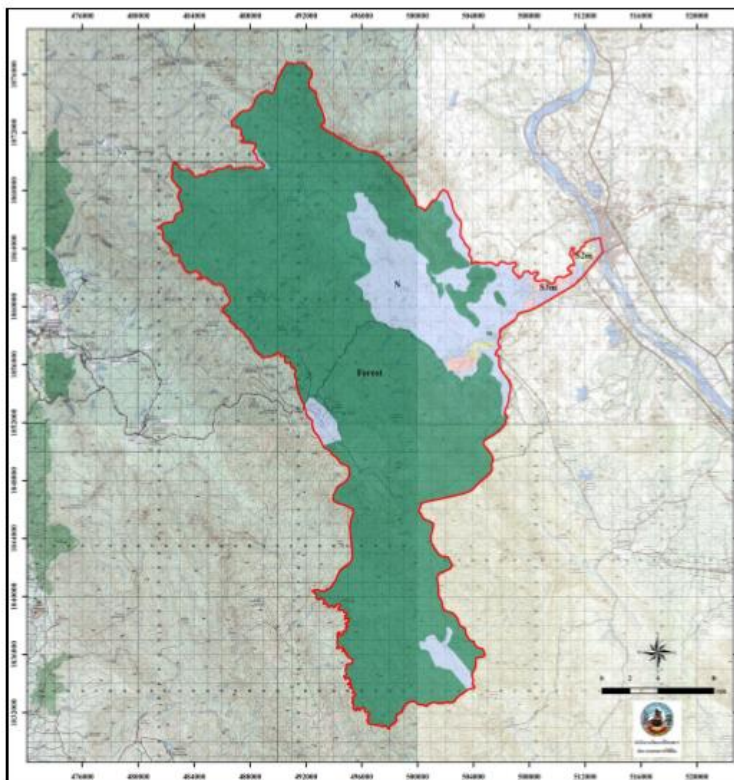

ระดับความเหมาะสมและข้อจำกัด

ระดับความเหมาะสม	พื้นที่ (ไร่)
S2m	1,506
S3m	2,942
N	52,520
Forest	282,836
รวม	339,804

ระดับความเหมาะสม
 S1 : เขตความเหมาะสมสูง, S2 : เขตความเหมาะสมปานกลาง,
 S3 : เขตความเหมาะสมต่ำ, N : เขตไม่เหมาะสม, Forest : เขตป่าไม้ตามกฎหมาย
 ราชอาณาจักร
 ๑ : ปริมาณน้ำที่เพียงพอ, ๒ : ความชื้นของดิน,
 ๓ : ปริมาณแสงแดดที่เพียงพอ, ๔ : การเข้าถึงชลประทาน,
 ๕ : ความสามารถในการกักเก็บน้ำในดิน, ๖ : ความชื้นของดิน,
 ๗ : ความสามารถในการขนของราก, ๘ : พื้นที่ที่ติดน้ำท่วม

แผนที่เขตเหมาะสม (Zoning) สำหรับปลูกยางพารา ตำบลแม่ท้อ อำเภอเมืองตาก จังหวัดตาก

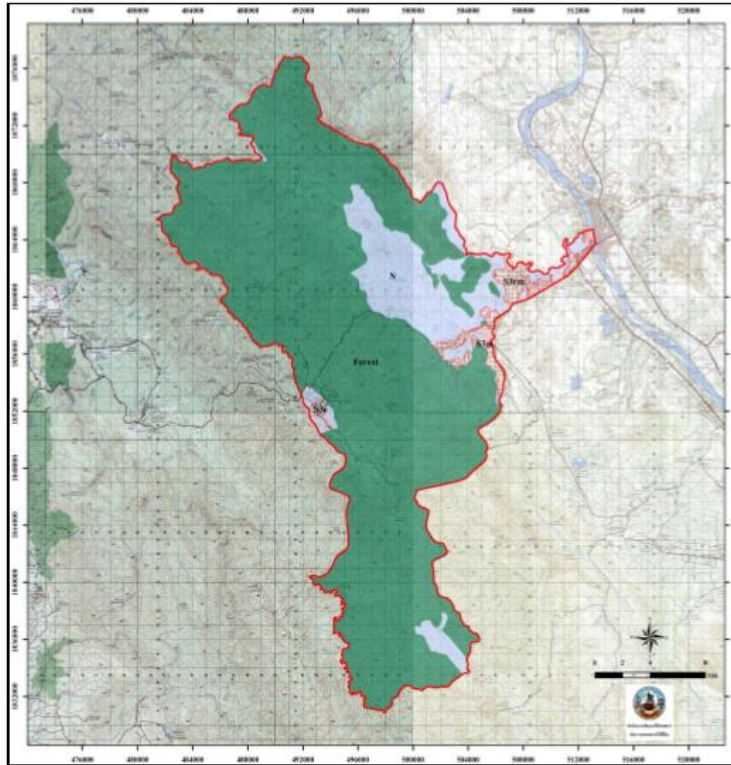

ระดับความเหมาะสมและข้อจำกัด

ระดับความเหมาะสม	พื้นที่ (ไร่)
S3e	1,001
S3em	20
S3m	1,151
S3rm	8,250
N	46,546
Forest	282,836
รวม	339,804

ระดับความเหมาะสม
 S1 : เขตความเหมาะสมสูง, S2 : เขตความเหมาะสมปานกลาง,
 S3 : เขตความเหมาะสมต่ำ, N : เขตไม่เหมาะสม, Forest : เขตป่าไม้ตามกฎหมาย
 รายละเอียดข้อจำกัด
 ๓ : ปริมาณน้ำที่เป็นประโยชน์, ๔ : การชะล้างพังทลายของดิน,
 ๕ : ความสามารถในการขนถ่ายของผลผลิต

แผนที่เขตเหมาะสม (Zoning) สำหรับปลูกอ้อย ตำบลแม่ท้อ อำเภอเมืองตาก จังหวัดตาก

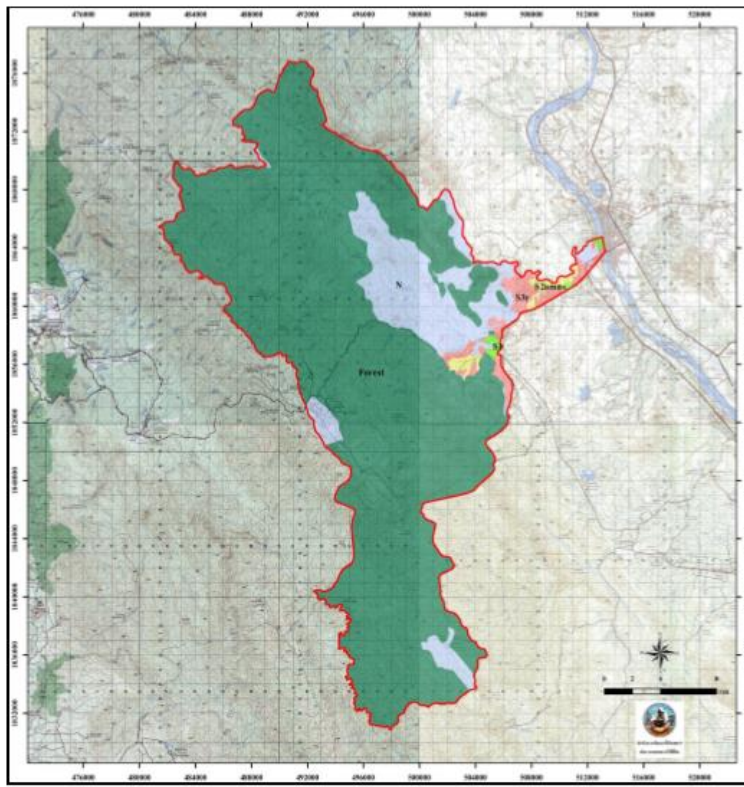

ระดับความเหมาะสมและข้อจำกัด

ระดับความเหมาะสม	พื้นที่ (ไร่)
S1	1,154
S2ns	20
S2omns	2,953
S3r	8,258
N	44,583
Forest	282,836
รวม	339,804

ระดับความเหมาะสม
 S1 : เขตความเหมาะสมสูง, S2 : เขตความเหมาะสมปานกลาง,
 S3 : เขตความเหมาะสมต่ำ, N : เขตไม่เหมาะสม, Forest : เขตป่าไม้ตามกฎหมาย
 รายละเอียดข้อจำกัด
 ๓ : ปริมาณน้ำที่เป็นประโยชน์, ๔ : ความชื้นประโยชน์ของดิน,
 ๕ : ปริมาณธาตุอาหารที่เป็นประโยชน์, ๖ : ความสามารถในการขนถ่ายของผลผลิต,
 ๗ : ความสามารถในการเก็บเกี่ยวผลผลิต

ที่มา : สำนักงานเกษตรและสหกรณ์จังหวัดตาก

การใช้ที่ดินเพื่อการเกษตร ตำบลแม่ท้อ

๑. ด้านเกษตรกรรม

การใช้ที่ดินเพื่อการเกษตร			หมู่ที่ ๑	หมู่ที่ ๒	หมู่ที่ ๓	หมู่ที่ ๔	หมู่ที่ ๕	หมู่ที่ ๖	หมู่ที่ ๗
ทำนา	ข้าวเจ้า	คริวเรือน	๑๐	๒๘	๓๓	๑๗	๐	๐	๐
		ไร่	๑๑๗.๐๐	๒๗๘.๙๘	๓๒๒.๒๒	๑๐๙.๙๒	๐.๐๐	๐.๐๐	๐.๐๐
	ข้าวไร่	คริวเรือน	๐	๐	๐	๐	๙๓	๘๗	๗๓
		ไร่	๐.๐๐	๐.๐๐	๐.๐๐	๐.๐๐	๙๙๔.๐๐	๖๐๗.๐๐	๔๕๐.๕๐
	รวมพื้นที่(ไร่)		๑๑๗.๐๐	๒๗๘.๙๘	๓๒๒.๒๒	๑๐๙.๙๒	๙๙๔.๐๐	๖๐๗.๐๐	๔๕๐.๕๐
ทำสวน	พืชผักสวนครัว	คริวเรือน	๐	๐	๐	๒	๗	๔	๑๒
		ไร่	๐.๐๐	๐.๐๐	๐.๐๐	๒.๐๐	๖๘.๐๐	๒๑.๐๐	๑๒๐.๒๕
	กะหล่ำปลี	คริวเรือน	๐	๐	๐	๐	๐	๒	๑
		ไร่	๐.๐๐	๐.๐๐	๐.๐๐	๐.๐๐	๐.๐๐	๑๐.๐๐	๕.๐๐
	รวมพื้นที่(ไร่)		๐.๐๐	๐.๐๐	๐.๐๐	๒.๐๐	๖๘.๐๐	๓๑.๐๐	๑๒๕.๒๕
ทำไร่	ข้าวโพดเลี้ยงสัตว์	คริวเรือน	๐	๑	๔	๕	๗๗	๖๘	๗๔
		ไร่	๐.๐๐	๖.๐๐	๔๐.๗๕	๖๐.๗๕	๑,๙๑๔.๐๐	๖๖๖.๗๕	๑,๑๓๘.๐๐
	มันสำปะหลัง	คริวเรือน	๐	๐	๐	๑๓	๘	๐	๓
		ไร่	๐.๐๐	๐.๐๐	๐.๐๐	๒๐๘.๐๐	๑๒๕.๐๐	๐.๐๐	๑๘.๐๐
	หญ้าเลี้ยงสัตว์	คริวเรือน	๐	๐	๐	๐	๐	๐	๐
		ไร่	๐.๐๐	๐.๐๐	๐.๐๐	๐.๐๐	๐.๐๐	๐.๐๐	๐.๐๐
รวมพื้นที่(ไร่)		๐.๐๐	๖.๐๐	๔๐.๗๕	๒๖๘.๗๕	๒,๐๓๙.๐๐	๖๖๖.๗๕	๑,๑๕๖.๐๐	
กาแฟ	คริวเรือน	๐	๐	๐	๐	๐	๑	๓	
	ไร่	๐.๐๐	๐.๐๐	๐.๐๐	๐.๐๐	๐.๐๐	๗.๐๐	๗.๕๐	
ไม้ผล	ลำไย	คริวเรือน	๑	๐	๐	๗	๐	๑	๐
		ไร่	๖.๐๐	๐.๐๐	๐.๐๐	๔๖.๗๕	๐.๐๐	๔.๐๐	๐.๐๐
	โอโวคาโต	คริวเรือน	๐	๐	๐	๐	๒	๒	๓
		ไร่	๐.๐๐	๐.๐๐	๐.๐๐	๐.๐๐	๔๐.๐๐	๑๐.๕๐	๒๘.๕๐
	กล้วยน้ำว้า	คริวเรือน	๐	๐	๐	๒	๐	๐	๐
		ไร่	๐.๐๐	๐.๐๐	๐.๐๐	๙.๕๐	๐.๐๐	๐.๐๐	๐.๐๐
	รวมพื้นที่(ไร่)		๖.๐๐	๐.๐๐	๐.๐๐	๕๖.๒๕	๔๐.๐๐	๒๑.๕๐	๓๖.๐๐
รวมพื้นที่ทั้งหมด(ไร่)			๑๒๓.๐๐	๒๘๔.๙๘	๓๖๒.๙๗	๔๓๖.๙๒	๓,๑๔๑.๐๐	๑,๓๒๖.๒๕	๑,๗๖๗.๗๕

ด้านเกษตรกรรม (ต่อ)

การใช้ที่ดินเพื่อการเกษตร			หมู่ที่ ๘	หมู่ที่ ๙	หมู่ที่ ๑๐	หมู่ที่ ๑๑	หมู่ที่ ๑๒	หมู่ที่ ๑๓	รวม
ทำนา	ข้าวเจ้า	คริวเรือน	๕๐	๑๔	๑	๒	๐	๐	๑๕๕
		ไร่	๕๒๓.๑๒	๙๑.๓๙	๓.๐๐	๑๓.๔๕	๐.๐๐	๐.๐๐	๑,๔๕๙.๐๘
	ข้าวไร่	คริวเรือน	๐	๐	๗๒	๐	๐	๕๑	๓๗๖
		ไร่	๐.๐๐	๐.๐๐	๔๑๐.๗๕	๐.๐๐	๐.๐๐	๒๖๑.๐๐	๒,๗๒๓.๒๕
	รวมพื้นที่(ไร่)			๕๒๓.๑๒	๙๑.๓๙	๔๑๓.๗๕	๑๓.๔๕	๐.๐๐	๒๖๑.๐๐
ทำสวน	พืชผักสวนครัว	คริวเรือน	๐	๐	๒	๑๐	๐	๖	๔๓
		ไร่	๐.๐๐	๐.๐๐	๕.๐๐	๑๔.๐๐	๐.๐๐	๔๓.๐๐	๒๗๓.๒๕
	กะหล่ำปลี	คริวเรือน	๐	๐	๐	๐	๐	๐	๓
		ไร่	๐.๐๐	๐.๐๐	๐.๐๐	๐.๐๐	๐.๐๐	๐.๐๐	๑๕.๐๐
	รวมพื้นที่(ไร่)			๐.๐๐	๐.๐๐	๕.๐๐	๑๔.๐๐	๐.๐๐	๔๓.๐๐
ทำไร่	ข้าวโพดเลี้ยงสัตว์	คริวเรือน	๘	๓	๑๐	๖	๒	๓๘	๒๙๖
		ไร่	๒๗.๓๖	๑๗.๐๐	๑๑๒.๐๐	๒๘.๐๐	๑๕.๐๐	๕๑๔.๐๐	๔,๕๓๙.๖๑
	มันสำปะหลัง	คริวเรือน	๒๘	๑	๐	๔	๗	๐	๖๔
		ไร่	๑๓๙.๐๐	๑๐.๐๐	๐.๐๐	๕๕.๐๐	๘๓.๕๐	๐.๐๐	๖๓๘.๕๐
	หญ้าเลี้ยงสัตว์	คริวเรือน	๑๑	๑	๐	๓	๐	๐	๑๕
		ไร่	๗๖.๕๗	๕.๐๐	๐.๐๐	๔๓.๐๐	๐.๐๐	๐.๐๐	๑๒๔.๕๗
รวมพื้นที่(ไร่)			๒๔๒.๙๓	๓๒.๐๐	๑๑๒.๐๐	๑๒๖.๐๐	๙๘.๕๐	๕๑๔.๐๐	๕,๓๐๒.๖๘
กาแฟ	คริวเรือน	๐	๐	๑๖	๐	๐	๑	๒๑	
	ไร่	๐.๐๐	๐.๐๐	๗๒.๕๐	๐.๐๐	๐.๐๐	๗.๐๐	๙๔.๐๐	
ไม้ผล	ลำไย	คริวเรือน	๗	๑	๐	๑๕	๔	๐	๓๖
		ไร่	๑๙.๖๘	๒.๐๐	๐.๐๐	๑๒๑.๕๐	๑๐.๕๐	๐.๐๐	๒๑๐.๔๓
	อโวคาโด	คริวเรือน	๐	๐	๑๓	๑	๐	๒	๒๓
		ไร่	๐.๐๐	๐.๐๐	๖๐.๐๐	๑.๐๐	๐.๐๐	๑๐.๐๐	๑๕๐.๐๐
	กล้วยน้ำว้า	คริวเรือน	๓	๔	๑	๙	๐	๐	๑๙
		ไร่	๔.๐๐	๔.๕๐	๑.๐๐	๑๐.๗๕	๐.๐๐	๐.๐๐	๒๙.๗๕
	รวมพื้นที่(ไร่)			๒๓.๖๘	๖.๕๐	๑๓๓.๕๐	๑๓๓.๒๕	๑๐.๕๐	๑๗.๐๐
รวมพื้นที่ทั้งหมด(ไร่)			๗๘๙.๗๓	๑๒๙.๘๙	๖๖๔.๒๕	๒๘๖.๗๐	๑๐๙.๐๐	๘๓๕.๐๐	๑๐,๒๕๗.๔๔

ที่มา : สำนักงานเกษตรอำเภอเมืองตาก

*อ้างอิงข้อมูลจากทะเบียนเกษตรกรปี ๒๕๖๒ มีเฉพาะข้อมูลเกษตรกรที่ขึ้นทะเบียน ตามรายการพืช

๒. ด้านปศุสัตว์

ข้อมูลด้านการปศุสัตว์ ตำบลแม่ท้อ อำเภอเมืองตาก

หมู่ที่	ชื่อหมู่บ้าน	ชนิดสัตว์ที่ทำการปศุสัตว์
		โคเนื้อ (ตัว)
๑	บ้านปากห้วยแม่ท้อ	-
๒	บ้านปากห้วยแม่ท้อ	-
๓	บ้านห้วยนึ่ง	๗๘๙
๔	บ้านลานสาง	๖๙๗
๕	บ้านห้วยเหลือง	๒๖
๖	บ้านหมูเขือ	๒๗๐
๗	บ้านม้งใหม่	๑๖
๘	บ้านหนองแวม	๓๘๓
๙	บ้านลานสาง	๕๕๐
๑๐	บ้านลีซอ	๕
๑๑	บ้านลานสาง	๒๖๐
๑๒	บ้านหนองแวมใหม่	๓๕๕
๑๓	บ้านต้นมะม่วง	๓๓
รวม		๓,๓๘๔

ที่มา : สำนักงานปศุสัตว์จังหวัดตาก

(สำนักงานปศุสัตว์อำเภอ ประมวลผลข้อมูล ณ วันที่ ๑๗ พฤษภาคม ๒๕๕๘)

๓. ด้านประมง

ข้อมูลด้านการประมง ตำบลแม่ท้อ อำเภอเมืองตาก

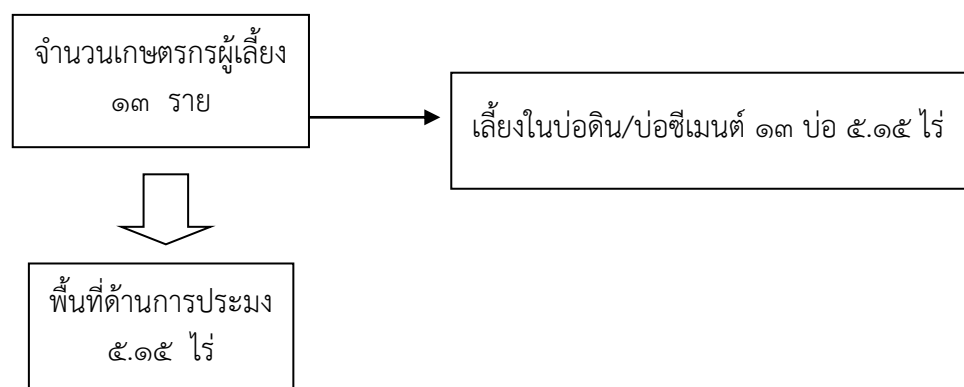

ข้อมูลด้านการประมง แยกรายหมู่บ้าน ตำบลแม่ท้อ อำเภอเมืองตาก

หมู่ที่	ชื่อหมู่บ้าน	เกษตรกรผู้ เพาะเลี้ยงสัตว์น้ำ (ราย)	ประเภทการเลี้ยง	
			บ่อดิน/บ่อซีเมนต์	
			จำนวน(บ่อ)	พื้นที่(ไร่)
๑	บ้านปากห้วยแม่ท้อ			
๒	บ้านปากห้วยแม่ท้อ			
๓	บ้านห้วยหนึ่ง			
๔	บ้านลานสาง	๑๑	๑๑	๔.๑๓
๕	บ้านห้วยเหลียง			
๖	บ้านมุเซอ			
๗	บ้านม้งใหม่			
๘	บ้านหนองแหม			
๙	บ้านลานสาง	๑	๑	๐.๗๕
๑๐	บ้านลีซอ			
๑๑	บ้านลานสาง			
๑๒	บ้านหนองแหมใหม่	๑	๑	๐.๒๗
๑๓	บ้านต้นมะม่วง			
รวม		๑๓	๑๓	๕.๑๕

ที่มา : สำนักงานประมงจังหวัดตาก (ประมวลผลข้อมูล ณ วันที่ ๑๔ กุมภาพันธ์ ๒๕๖๓)

ส่วนที่ ๒ : ภาวะเศรษฐกิจและสังคมครัวเรือนเกษตรกร ปัญหาความต้องการ และแนวทางการพัฒนาภาคเกษตร

๑.) สภาพเศรษฐกิจครัวเรือนเกษตรกร และปัญหาหนี้สิน

วิเคราะห์จากแบบสำรวจฯ จำนวน ๘๗ ชุด อายุเฉลี่ยเกษตรกร ตำบลแม่ท้อ เฉลี่ย ๔๓ ปี

จากการวิเคราะห์แบบสำรวจฯ มีวัตถุประสงค์เพื่อศึกษาลักษณะทั่วไปของครัวเรือนเกษตรกร รวมทั้งศึกษาปัญหาความต้องการของครัวเรือนเกษตรกร และแนวทางการพัฒนาครัวเรือนเกษตรกร ตำบลแม่ท้อ อำเภอเมืองตาก จังหวัดตากโดยใช้ข้อมูลจากแบบสำรวจฯ

แผนภูมิที่ ๑ ร้อยละของระดับการศึกษาเกษตรกร ตำบลแม่ท้อ

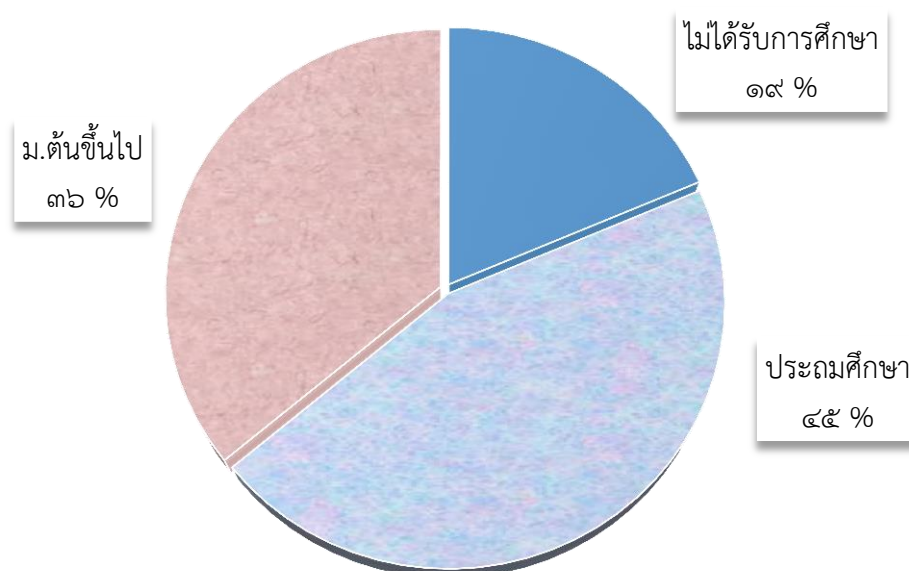

จำนวนผู้ตอบแบบสอบถาม	• ๘๗ ราย
อายุเฉลี่ยผู้ตอบแบบสอบถาม	• ๔๓ ปี

ที่มา : ข้อมูลอายุเฉลี่ยเกษตรกร - ระดับการศึกษา วิเคราะห์และประมวลผลข้อมูลระดับการศึกษาของประชากรจากข้อมูลแบบสำรวจข้อมูลเกษตรกรฯ โดยสภาเกษตรกรจังหวัดตาก ปี ๒๕๕๘ เพิ่มเติม ปี ๒๕๖๓

แผนภูมิที่ ๒ : รายได้ - รายจ่าย - หนี้สินเกษตรกร ตำบลแม่ท้อ



ที่มา : ข้อมูล รายได้ - รายจ่าย - หนี้สินเกษตรกร ตำบลแม่ท้อ/อำเภอเมืองตาก วิเคราะห์ แลประมวลผลจากแบบสำรวจข้อมูลเกษตรกรฯ โดยสภาเกษตรกรจังหวัดตาก ปี ๒๕๕๘ เพิ่มเติม ปี ๒๕๖๓
ข้อมูล รายได้ - รายจ่าย - หนี้สินเกษตรกร จังหวัดตาก จากสำนักงานเศรษฐกิจการเกษตร เขต ๒ ปี ๒๕๕๗

แผนภูมิที่ ๓ การก่อหนี้สิน - ประเภทหนี้สินของเกษตรกร ตำบลแม่ท้อ

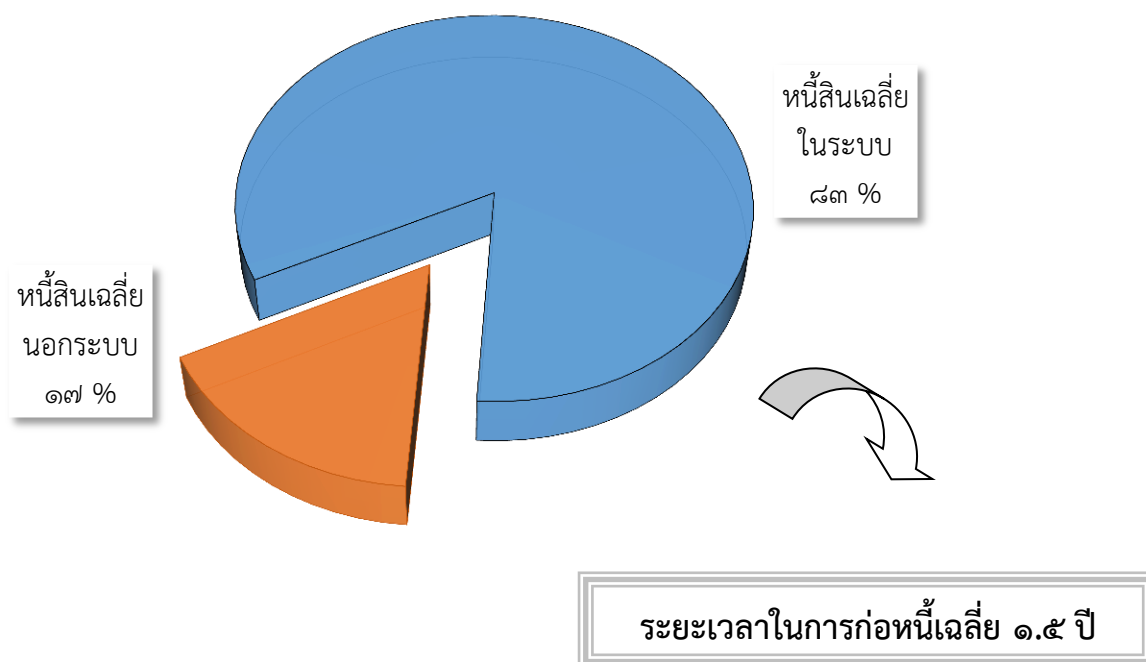

แผนภูมิที่ ๔ ร้อยละ ลักษณะการเปลี่ยนแปลงหนี้ ตำบลแม่ท้อ

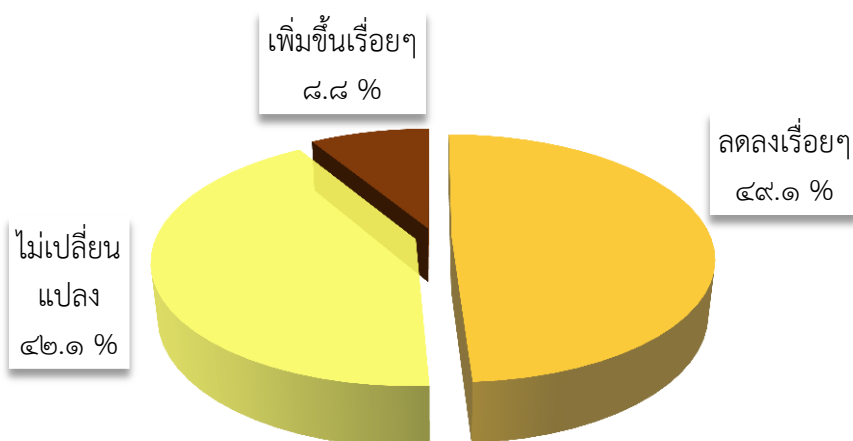

แผนภูมิที่ ๕ ร้อยละ วัตถุประสงค์การขอกู้ ตำบลแม่ท้อ

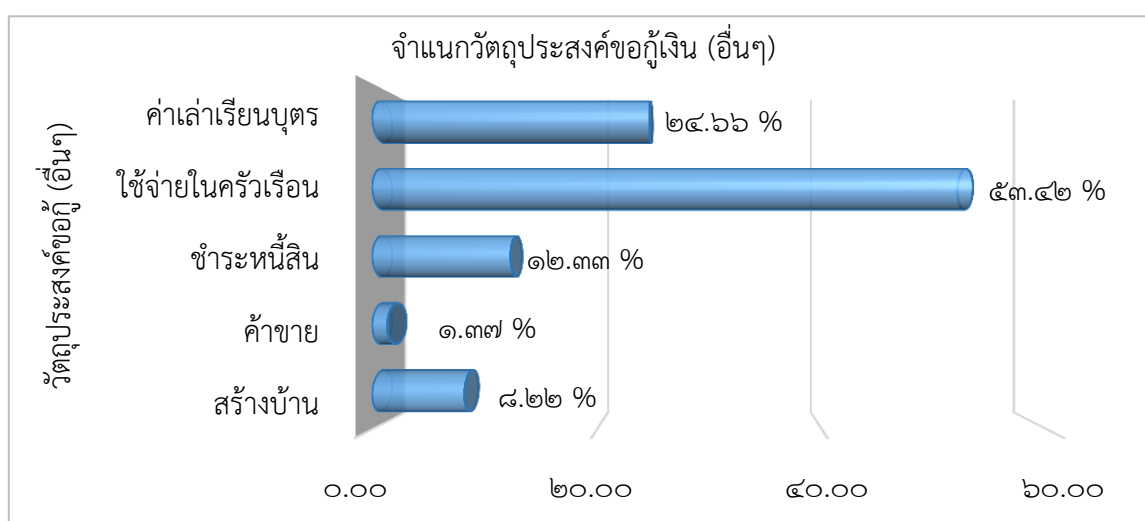
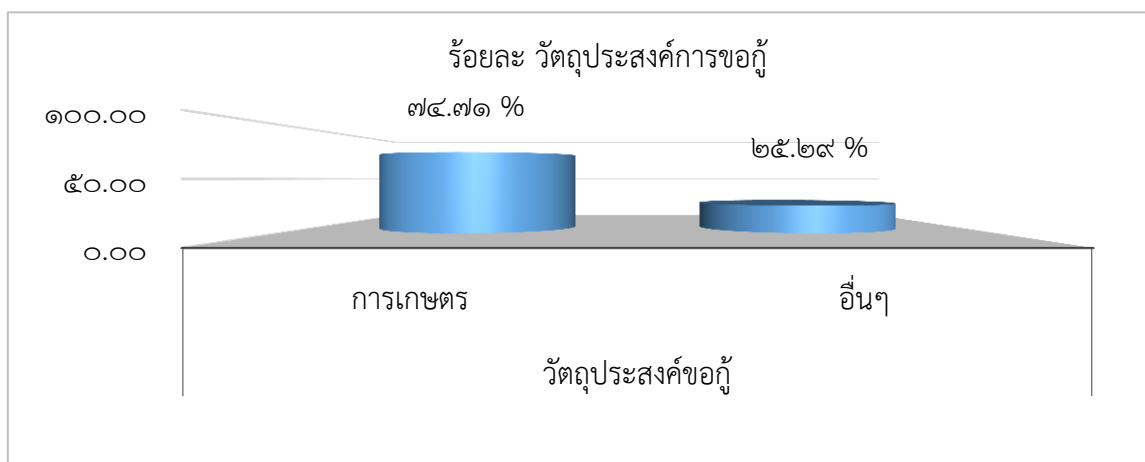

ที่มา : ข้อมูลประเภทหนี้สิน - ลักษณะการเปลี่ยนแปลงหนี้ - วัตถุประสงค์การขอกู้วิเคราะห์และประมวลผลจากแบบสำรวจข้อมูลเกษตรกรฯ โดยสภาเกษตรกรจังหวัดตาก ปี ๒๕๕๘ เพิ่มเติม ปี ๒๕๖๓

การพิจารณาสภาพเศรษฐกิจของครัวเรือนเกษตรกร นอกจากจะพิจารณาจากรายได้สุทธิครัวเรือนที่ได้รับ ทั้งกิจกรรมทางการเกษตรและกิจกรรมนอกการเกษตรแล้ว จำเป็นต้องนำค่าใช้จ่ายในการบริโภคมาร่วมพิจารณาด้วย เพื่อดูว่าในรอบปีที่ผ่านมาเกษตรกรได้รับผลตอบแทนจากกิจกรรมทางเศรษฐกิจของครัวเรือนมากกว่าหรือน้อยกว่าการใช้จ่ายเพื่อบริโภคของครัวเรือน

จาก แผนภูมิที่ ๒ : รายได้ - รายจ่าย - หนี้สินเกษตรกร ตำบลแม่ท้อ อำเภอเมืองตาก จังหวัดตาก รายได้และรายจ่ายในกิจกรรมการผลิตทางการเกษตรของครัวเรือน เป็นข้อมูลพื้นฐานในการนำไปคำนวณหารายได้สุทธิเพื่อเป็นเครื่องชี้วัดในรอบปีเกษตรกรที่ประกอบกิจกรรมการผลิตด้านการเกษตร มีผลตอบแทนจากการผลิตอันนำมาซึ่งองค์ประกอบของรายได้ของครัวเรือน พบว่าครัวเรือนเกษตรกร ตำบล แม่ท้อ มีรายได้สุทธิภาคเกษตรก่อนหักชำระหนี้สินเฉลี่ย ๔๑,๑๙๕.๐๐ บาท/ครัวเรือน (รายได้เฉลี่ยภาคเกษตร ๘๐,๖๒๔.๐๐ บาท/ครัวเรือน หักรายจ่ายภาคเกษตร ๓๙,๔๒๙.๐๐ บาท/ครัวเรือน) ต่ำกว่ารายได้สุทธิเกษตรของจังหวัดตากตามข้อมูลแผนพัฒนาการเกษตร กลุ่มภาคเหนือตอนล่าง ๑ ปี ๒๕๕๘-๒๕๖๐ ซึ่งจังหวัดตากมีรายได้สุทธิเกษตรเฉลี่ย ๖๙,๕๐๘ บาท/ครัวเรือน จากข้อมูลผลการสำรวจฯ ของสภาเกษตรกรจังหวัดตาก ครัวเรือนเกษตรกรตำบลแม่ท้อมีรายจ่ายเฉลี่ย ๑๐๕,๗๑๑ บาท/ครัวเรือน ในจำนวนนี้ ร้อยละ ๓๗.๓๐ เป็นรายจ่ายภาคการเกษตร และ ร้อยละ ๖๒.๗๐ เป็นรายจ่ายนอกภาคการเกษตร

ภาวะหนี้สินของครัวเรือนตำบลแม่ท้อ จากแผนภูมิที่ ๒ พบว่าเกษตรกร มีขนาดหนี้สินเฉลี่ย ๔๑,๑๙๕ บาท/ครัวเรือน ซึ่งอยู่ในระดับต่ำกว่าค่าเฉลี่ยทั้งของอำเภอและจังหวัด โดยปัจจัยที่มีผลต่อการเป็นหนี้ของครัวเรือนภาคเกษตรตำบลแม่ท้อ มีสาเหตุหลัก คือ มีภาระค่าใช้จ่ายในครัวเรือนเพิ่มขึ้น และผลผลิตทางการเกษตรได้รับความเสียหายจากภัยธรรมชาติ ประกอบกับการผลิตสินค้าเกษตรยังอาศัยวิถีดั้งเดิมไม่มีการนำเทคโนโลยีมาปรับใช้เพื่อเพิ่มปริมาณและคุณภาพ รวมถึงการพัฒนาแปรรูปเพื่อสร้างมูลค่าเพิ่ม ส่งผลให้มีรายได้จากภาคเกษตรกรรมในเกณฑ์ต่ำ และจากข้อมูลวัตถุประสงค์การเป็นหนี้ของครัวเรือนเกษตรกร พบว่าเป็นการกู้ยืมเพื่อการเกษตร ร้อยละ ๗๔.๗๑ และ ร้อยละ ๒๕.๒๙ เกษตรกรกู้เพื่อเป็นค่าใช้จ่ายในการดำรงชีพของครัวเรือน ได้แก่ ค่าอุปโภคบริโภคต่างๆ ค่าเล่าเรียนบุตร ชำระหนี้สิน สร้างบ้านและเพื่อลงทุนในการประกอบอาชีพอื่น ๆ นอกจากการทำการเกษตร (แผนภูมิที่ ๕) ระยะเวลาก่อนหนี้เฉลี่ย ๑.๕ ปี ลักษณะการเปลี่ยนแปลงหนี้สินของเกษตรกร ลดลงเรื่อยๆ ร้อยละ ๔๙.๑๒ หนี้ไม่เปลี่ยนแปลง ร้อยละ ๔๒.๑๑ อีกร้อยละ ๘.๗๗ มีหนี้สินเพิ่มขึ้นเรื่อยๆ ตามลำดับ (แผนภูมิที่ ๔) โดยเป็นหนี้ในระบบ ร้อยละ ๘๓ และเป็นหนี้นอกระบบ ร้อยละ ๑๗ (แผนภูมิที่ ๓) หนี้สินของเกษตรกรของตำบลแม่ท้อส่วนใหญ่ เป็นหนี้เงินกู้ธนาคารเพื่อการเกษตรและสหกรณ์การเกษตร กองทุนหมู่บ้าน กองทุนกลุ่มเกษตรกรในพื้นที่ เป็นหลัก

ปัญหาหนี้สินของเกษตรกรตำบลแม่ท้อ อยู่ในรูปแบบการเป็นหนี้ค้างชำระ และมีเกษตรกรที่ไม่ได้ก่อหนี้สินเนื่องจากพฤติกรรมการบริโภคเป็นแบบพอเพียง หากมีค่าใช้จ่ายฉุกเฉินมักยืมจากญาติพี่น้องมากกว่าสถาบันทางการเงิน ทั้งนี้ เกษตรกรบางรายยังคงไม่ให้ข้อมูลด้านหนี้สินตามข้อเท็จจริงเท่าที่ควร เมื่อตรวจสอบจากข้อมูลผู้ลงทะเบียนหนี้สินกับกระทรวงมหาดไทย ข้อมูล ณ วันที่ ๗ กรกฎาคม ๒๕๕๘ มีผู้ลงทะเบียนหนี้สินที่พื้นที่ตำบลแม่ท้อ มีเพียง ๒ ราย โดยหนี้ในระบบ (มีหนี้สินกับสถาบันการเงิน) จากการดำเนินงานที่ผ่านมา สภาเกษตรกรจังหวัดตากได้เสนอแนวทางการช่วยเหลือ ฟื้นฟูและพัฒนาอาชีพให้แก่เกษตรกรที่มีปัญหาหนี้สิน ผ่านคณะกรรมการประสานการแก้ไขปัญหาหนี้สินเกษตรกรจังหวัดตาก ๔ ประการ ประกอบด้วย

๑. ให้มีการบูรณาการของหน่วยงานที่เกี่ยวข้องในการแก้ไขปัญหาหนี้สิน โดยนำข้อมูลรายชื่อเกษตรกรที่ลงทะเบียนหนี้สินของกระทรวงมหาดไทย ในส่วนข้อมูลหนี้ในระบบจำนวน ๗,๙๑๔ ราย และหนี้นอกระบบ จำนวน ๔๔๘ ราย จำแนกกลุ่มรายชื่อเกษตรกร ตามตำบล ในแต่ละอำเภอของจังหวัดตาก

๒. หนี้ในระบบจัดกลุ่มตามความเร่งด่วนในการแก้ไขปัญหา หนี้นอกระบบเข้าสู่กระบวนการไกล่เกลี่ย และผลักดันให้เป็นการก่อหนี้ในระบบแทน

๓. ใช้กลไก โครงการ ภายใต้พัฒนาจังหวัดตาก เพื่อขับเคลื่อนการแก้ไขปัญหาหนี้สินเกษตรกร ในเบื้องต้นให้บูรณาการแก้ไขปัญหาหนี้สินเกษตรกรร่วมกับศูนย์ยุติธรรมชุมชน ในการคัดกรองข้อมูลลูกหนี้ที่ลงทะเบียนไว้กับกระทรวงมหาดไทย โดยให้หน่วยงานที่เกี่ยวข้องสนับสนุนข้อมูลการประชาสัมพันธ์ความรู้ เรื่องที่เกี่ยวข้อง เช่น ข้อมูลช่องทางการให้ความช่วยเหลือแก้ไขปัญหาหนี้สิน ข้อมูลมาตรการของภาครัฐที่เกี่ยวข้องกับการแก้ไขปัญหา เช่น กองทุนยุติธรรม กองทุนหมุนเวียนเพื่อการกู้ยืมแก่เกษตรกรและผู้ยากจน

๔. ให้ตรวจสอบข้อมูลว่าเกษตรกรที่ลงทะเบียนหนี้สินกับกระทรวงมหาดไทย ที่ได้ผ่านกระบวนการช่วยเหลือจากมาตรการต่างๆของภาครัฐแล้วก็ราย และพิจารณาให้ความช่วยเหลือแก่กลุ่มเกษตรกรที่ค้างอยู่ต่อไป

๒.) ปัญหาที่ดินทำกิน

แผนภูมิที่ ๖ ร้อยละ ลักษณะการถือครองที่ดิน ตำบลแม่ท้อ

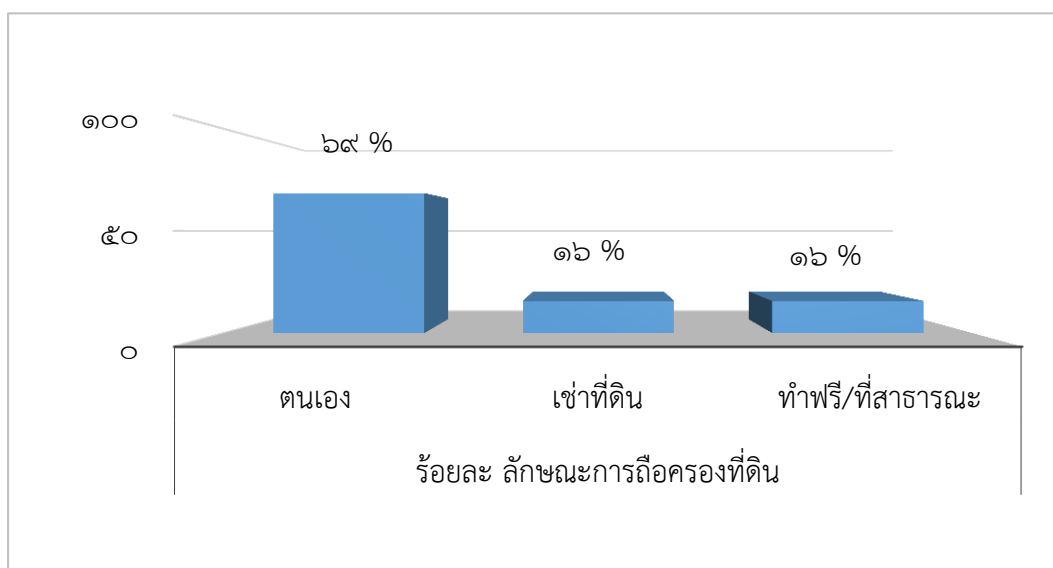

แผนภูมิที่ ๗ ร้อยละ การถือครองเอกสารสิทธิ์ที่ดิน ตำบลแม่ท้อ

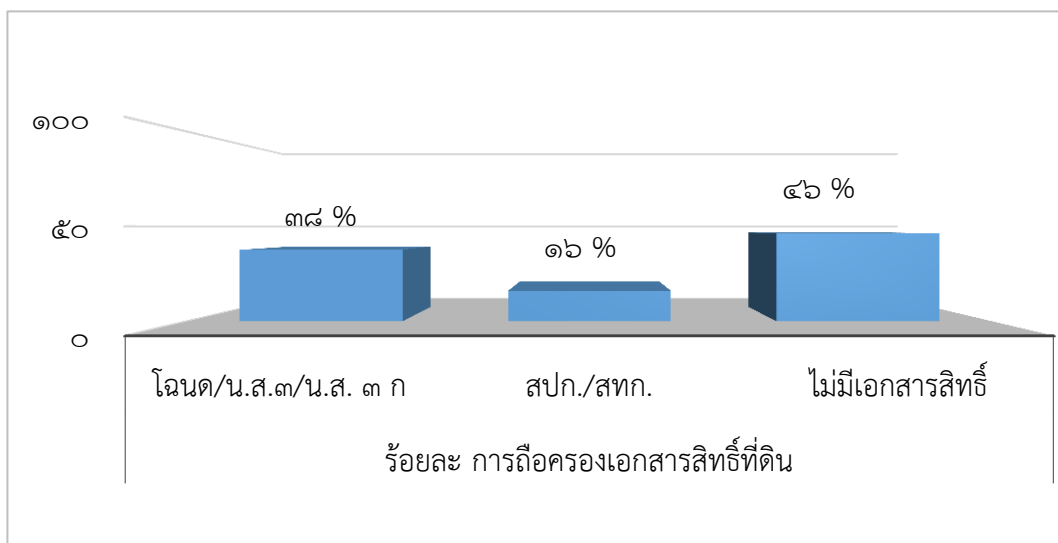

ที่มา : ข้อมูลประเภทการถือครองที่ดินทำกินของเกษตรกร - เอกสารสิทธิ์ที่ดินทำกินของเกษตรกร วิเคราะห์และประมวลผลจากแบบสำรวจข้อมูลเกษตรกรฯ โดยสภาเกษตรกรจังหวัดตาก ปี ๒๕๕๘ เพิ่มเติม ปี ๒๕๖๓

ผลการสำมะโนการเกษตร พ.ศ. ๒๕๕๖ จังหวัดตาก มีผู้ถือครองทำการเกษตรทั้งสิ้น ณ วันสำมะโน (๑ พ.ค. ๒๕๕๖) พบว่าจำนวนผู้ถือครองและพื้นที่ถือครองทำการเกษตรมีแนวโน้มเพิ่มขึ้น จากข้อมูลผู้ถือครองและพื้นที่ถือครองทำการเกษตร พบว่าอำเภอเมืองตาก จังหวัดตาก มีจำนวนผู้ถือครองเป็นลำดับที่ ๒ คือ ๘,๑๖๖ คน คิดเป็นร้อยละ ๑๔ ของผู้ถือครองรวมทั้งจังหวัด และมีพื้นที่ถือครองเป็นลำดับที่ ๒ เช่นกัน คือมี ๒๑๔,๓๔๓ ไร่ คิดเป็นร้อยละ ๑๖ ของพื้นที่ถือครองรวมทั้งจังหวัด โดยเฉพาะแล้วผู้ถือครอง ๑ คนจะมีพื้นที่ถือครอง ๒๖ ไร่ สำหรับพื้นที่การเกษตรของตำบลแม่ท้อ อำเภอเมืองตาก จากข้อมูลแผนที่เกษตรเพื่อการบริหารจัดการเชิงรุก Agri-Map กระทรวงเกษตรและสหกรณ์ ในส่วนการใช้ที่ดินของกรมพัฒนาที่ดิน ปี ๒๕๕๗ มีพื้นที่เกษตรกรรม จำนวน ๓๖,๕๙๐ ไร่ เป็นพื้นที่เพาะปลูกพืชเศรษฐกิจ จำนวน ๕,๙๖๖ ไร่ (เฉพาะพื้นที่ปลูกนอกเขตป่าตามกฎหมาย) ส่วนข้อมูลจากสำนักงานเกษตรอำเภอเมืองตาก ทะเบียนเกษตรกรปี ๒๕๖๒ เฉพาะข้อมูลเกษตรกรที่ขึ้นทะเบียนของกรมส่งเสริมการเกษตร มีเกษตรกรลงทะเบียนการปลูกพืชที่สำคัญ ได้แก่ ข้าวโพดเลี้ยงสัตว์ ข้าวเจ้า ข้าวไร่ มันสำปะหลัง หญ้าเลี้ยงสัตว์ ลำไย กัญชงน้ำหว่า อโวคาโด กาแฟ และพืชผัก ในพื้นที่ เป็นจำนวน ๑๐,๒๕๗.๔๔ ไร่ โดยมีการทำปุ๋ยคอกปุ๋ยหมักด้วย สัตว์ที่นิยมเลี้ยงกันมาก ได้แก่ ไก่ เป็ด สุกร และโคเนื้อ ส่วนการเลี้ยงสัตว์น้ำ ได้แก่ ปลา แต่ยังไม่เป็นที่แพร่หลาย ส่วนใหญ่เป็นการจับปลาตามแหล่งน้ำธรรมชาติเพื่อบริโภคในครัวเรือน และจำหน่ายในชุมชนตามฤดูกาลเท่านั้น

ผลการสำรวจฯ ของสภาเกษตรกรจังหวัดตาก (แผนภูมิที่ ๖) พบว่า ลักษณะการถือครองที่ดินของครัวเรือนเกษตรกรตำบลแม่ท้อ จากแผนภูมิที่ ๖ ผู้ถือครองทำการเกษตรส่วนใหญ่ในตำบลแม่ท้อ ทำการเกษตรในเนื้อที่ของตนเองร้อยละ ๖๙ ผู้ถือครองทำการเกษตร ร้อยละ ๑๖ ทำการเกษตรโดยการเช่าที่ดิน และร้อยละ ๑๖ ทำการเกษตรในที่ดินฟรี/ที่สาธารณะ โดยมีการถือครองเอกสารสิทธิ์ประเภท โฉนด/น.ส.๓/น.ส. ๓ ก ร้อยละ ๓๘ เอกสารสิทธิ์ประเภท สปก./สทก. ร้อยละ ๑๖ และไม่มีเอกสารสิทธิ์ ร้อยละ ๔๖ (แผนภูมิที่ ๗) ปัญหาเรื่องที่ดินทำกินของเกษตรกรตำบลแม่ท้อ คือการไม่มีเอกสารสิทธิ์ในที่ดิน และ พื้นที่ทำการเกษตรไม่เพียงพอ ทั้งนี้เนื่องด้วยสภาพพื้นที่ของตำบลประกอบด้วยป่าไม้และเทือกเขาสูง พื้นที่ตำบลทั้งหมดประมาณ ๓๔๐,๐๗๔ ไร่ เป็นพื้นที่ป่าไม้ รวมกว่า ๒๙๓,๗๑๒ ไร่ หรือประมาณร้อยละ ๘๖ ของพื้นที่ตำบล ได้แก่

(๑) เขตป่าสงวนแห่งชาติป่าลานสาง ป่าแม่ท้อและป่าห้วยตากฝั่งขวา มีเนื้อที่ประมาณ ๒๕๕,๗๓๗ ไร่ ซึ่งตามมติคณะรัฐมนตรี ได้มีการจำแนกเขตการใช้ทรัพยากรและที่ดินป่าไม้ในเขตป่าสงวนแห่งชาติ ออกเป็น ๒ เขต ได้แก่

- เขตพื้นที่ป่าอนุรักษ์ (โซน C) เป็นพื้นที่ป่าคงสภาพไว้ไม่ให้มีการบุกรุกและใช้ประโยชน์เพื่อเป็นแหล่งต้นน้ำลำธาร มีเนื้อที่ประมาณ ๒๑๕,๑๗๕ ไร่
- เขตพื้นที่ป่าเศรษฐกิจ (โซน E) เป็นพื้นที่ที่มีมติคณะรัฐมนตรีเรื่องการจำแนกเขตการใช้ทรัพยากรและที่ดินป่าไม้ในเขตป่าสงวนแห่งชาติให้เป็นพื้นที่เป็นป่าเศรษฐกิจ มีเนื้อที่ประมาณ ๔๐,๕๖๒ ไร่โดยพื้นที่ป่าเศรษฐกิจบางส่วนอยู่ในเขตปฏิรูปที่ดินซึ่งได้มีการจัดสรรที่ดินและมอบ ส.ป.ก. ๔-๐๑ ไว้แล้ว มีเนื้อที่ประมาณ ๑,๑๒๗ ไร่

(๒) เขตอุทยานแห่งชาติลานสาง อุทยานแห่งชาติตากสินมหาราช และอุทยานแห่งชาติน้ำตกพาเจริญ ซึ่งเดิมเป็นเขตป่าสงวนแห่งชาติ โดยได้รับการประกาศในราชกิจจานุเบกษาให้เป็นเขตอุทยานแห่งชาติลานสาง อุทยานแห่งชาติตากสินมหาราช และอุทยานแห่งชาติน้ำตกพาเจริญ เมื่อปี พ.ศ. ๒๕๒๙ พ.ศ.๒๕๒๔ และ พ.ศ.๒๕๓๗ ตามลำดับ

และด้วยข้อจำกัดของตำบลแม่ท้อ ที่มีพื้นที่ส่วนใหญ่อยู่ในป่าสงวนแห่งชาติป่าลานสาง ป่าแม่ท้อและป่าห้วยตากฝั่งขวา เขตอุทยานแห่งชาติลานสาง อุทยานแห่งชาติตากสินมหาราช และอุทยานแห่งชาติน้ำตกพาเจริญ ทำให้ประชาชนไม่มีสิทธิเข้าทำประโยชน์และถือครองที่ดินเป็นของตนเองได้ และพบว่าเกษตรกรส่วนหนึ่งมีความเข้าใจว่าที่ดินดังกล่าวเป็นของตนเองเนื่องจากทำกินในที่ดินดังกล่าวมาอย่างต่อเนื่อง และรับมรดกตกทอดการใช้ประโยชน์ที่ดินจากรุ่นบิดา/มารดา ส่งผลให้การได้มาของที่ดินมีปัญหา และเกษตรกรคาดหวังว่าจะได้รับเอกสารสิทธิ์ที่ดิน อีกส่วนหนึ่งมาจากแนวกันเขตที่ดินระหว่างพื้นที่ป่าและพื้นที่ทำกินเกษตรกร โดยกรณีดังกล่าวหน่วยงานที่เกี่ยวข้องได้เข้ามาดำเนินการแก้ไขปัญหาคือพิพาทมีการเดินสำรวจและรังวัด จัดทำแผนที่แต่ยังไม่เป็นที่ยุติ เนื่องจากเกษตรกรบางส่วนเกรงว่าจะถูกยึดพื้นที่ทำกินคืน

ปัจจุบันประเภทป่าไม้ ๒ ประเภท คือ ป่าสงวนแห่งชาติ และป่าอนุรักษ์ตามกฎหมาย เช่น อุทยานแห่งชาติ, เขตรักษาพันธุ์สัตว์ป่า, ป่าอนุรักษ์ตามมติคณะรัฐมนตรี เป็นต้น ซึ่งจากประเด็นปัญหาเรื่องการบุกรุกป่าของจังหวัดตากจะพบได้ในป่าไม้ทั้ง ๒ ประเภท นโยบายที่ผ่านมา กรมป่าไม้ได้ดำเนินนโยบายในลักษณะผ่อนผันเป็นหลักดังจะเห็นได้จากการมอบพื้นที่ป่าเสื่อมโทรมส่วนหนึ่งให้ สปก. นำไปปฏิรูปเพื่อจัดสรรเป็นที่ทำกินให้กับราษฎร และอีกส่วนหนึ่งคือการออกเอกสารสิทธิ์ สทก. ให้กับราษฎร (ตั้งแต่ปี พ.ศ. ๒๕๒๕) ซึ่งดำเนินการโดยกรมป่าไม้ ต่อมาจึงได้มีมติคณะรัฐมนตรี ๓๐ มิถุนายน พ.ศ. ๒๕๔๑ ผ่อนผันให้ราษฎรที่อยู่อาศัยหรือถือครองทำประโยชน์ในพื้นที่ป่าไม้ โดยให้งดเว้นการจับกุม อย่างไรก็ตามพื้นที่ที่ราษฎรอยู่อาศัยดังกล่าวไม่ได้มีการรับรองสิทธิเข้าครอบครองแบบถูกต้องตามกฎหมายเพียงแต่ผ่อนผันให้ทำกินเพื่อแก้ไขปัญหาคความเดือดร้อนของราษฎรเท่านั้น ทั้งนี้ นโยบายภาครัฐตามพระราชบัญญัติอุทยานแห่งชาติ พ.ศ. ๒๕๖๒ ประกาศ ณ วันที่ ๒๙ พฤษภาคม ๒๕๖๒ (เริ่มบังคับใช้ ๒๕ พฤศจิกายน ๒๕๖๒) ได้กำหนดให้หน่วยงานที่เกี่ยวข้องดำเนินการสำรวจข้อมูลราษฎรที่อยู่อาศัยในเขตพื้นที่อุทยานแห่งชาติ เพื่อนำมาพิจารณาแก้ไขปัญหาเรื่องสิทธิที่ดินทำกินให้แก่ราษฎรที่อยู่ในพื้นที่ดังกล่าว ขณะนี้อยู่ระหว่างดำเนินการตามกระบวนการ ขั้นตอน ที่ภาครัฐกำหนด

นอกจากปัญหาด้านเอกสารสิทธิ์แล้ว เกษตรกรยังประสบปัญหาการถูกชะล้างพังทลายของหน้าดินเนื่องจากพื้นที่ทำการเกษตรเป็นพื้นที่ราบระหว่างหุบเขา บางพื้นที่มีความลาดชันมากกว่า ๓๕ เปอร์เซ็นต์ ปัญหาดินเสื่อมโทรมการใช้สารเคมีในการทำการเกษตรสืบเนื่องกันมาเป็นระยะเวลาอันยาวนาน ประกอบกับบาง

พื้นที่มีลักษณะดินเป็น กลุ่มดินต้น มีก้อนกรวด หรือเศษหิน ปนลูกรังหนามาก ดินค่อนข้างเป็นทราย ดินในพื้นที่ลาดชันสูง ขาดอินทรีย์วัตถุ ความอุดมสมบูรณ์ต่ำ จึงไม่เหมาะกับการทำพื้นที่การเกษตร จากข้อมูลขององค์การบริหารส่วนตำบลแม่ท้อ ได้มีการกำหนดพื้นที่เกษตรกรรมของตำบลที่เป็นบริเวณที่อยู่นอกเขตประกาศป่าไม้ตามกฎหมาย เพื่อแบ่งพื้นที่การเกษตรตามความเหมาะสมของดินและทิศทางในการพัฒนาเป็น ๒ เขต คือ เขตเกษตรก้าวหน้า และเขตเร่งรัดพัฒนาการเกษตร

- เขตเกษตรก้าวหน้า มีเนื้อที่ ๔,๑๘๕ ไร่ หรือร้อยละ ๑.๒๓ ของพื้นที่ตำบล พื้นที่เขตนี้ถูกกำหนดให้เป็นเขตเกษตรก้าวหน้า เนื่องจากทรัพยากรดินและที่ดินมีความเหมาะสมปานกลางถึงสูงสำหรับปลูกพืช แต่พื้นที่ต้องทำการเกษตร โดยอาศัยน้ำฝนเป็นหลัก ต้องอาศัยการพัฒนาระบบน้ำชลประทาน
- เขตเร่งรัดพัฒนาการเกษตร มีเนื้อที่ ๓,๙๔๘ ไร่ หรือร้อยละ ๑.๑๖ ของพื้นที่ตำบล พื้นที่เขตนี้ถูกกำหนดให้เป็นเขตเร่งรัดพัฒนาการเกษตร เนื่องจากการทำการเกษตรต้องอาศัยน้ำฝนเป็นหลัก รวมถึงทรัพยากรดินและที่ดินมีความเหมาะสมเล็กน้อยหรือไม่เหมาะสมสำหรับการปลูกพืช การใช้ประโยชน์ที่ดินจำเป็นต้องพัฒนาปรับปรุง และมีมาตรการเฉพาะเพื่อเพิ่มผลผลิตให้สูงขึ้น รวมถึงต้องมีมาตรการอนุรักษ์ดินและน้ำเพื่อป้องกันไม่ให้เกิดความเสื่อมโทรมของระบบนิเวศซึ่งเกิดจากการใช้ที่ดิน

๓.) ปัญหาแหล่งน้ำเพื่อการเกษตร

แผนภูมิที่ ๘ : การรับน้ำเพื่อการเกษตรตำบลแม่ท้อ

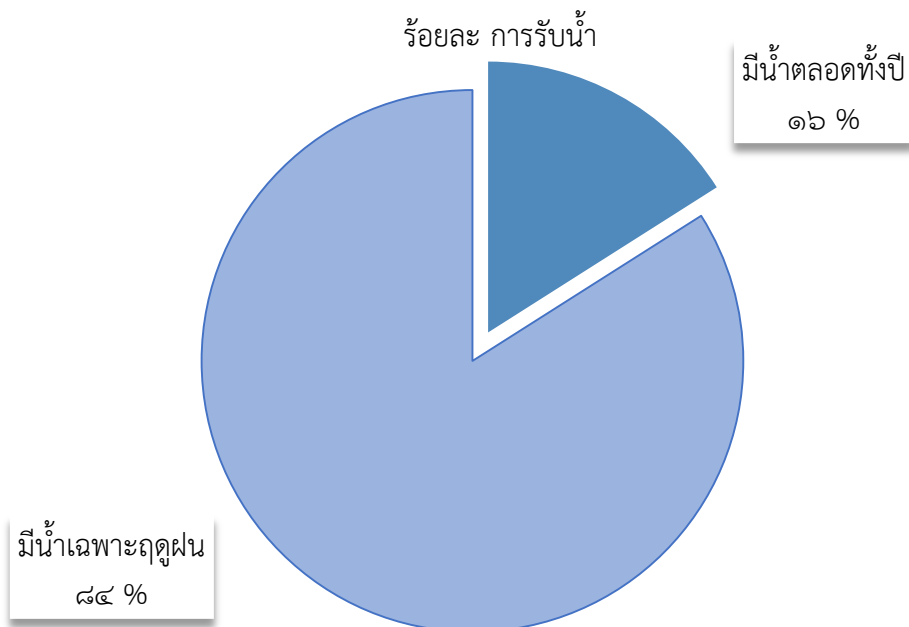

ร้อยละ แหล่งน้ำเพื่อการเกษตร

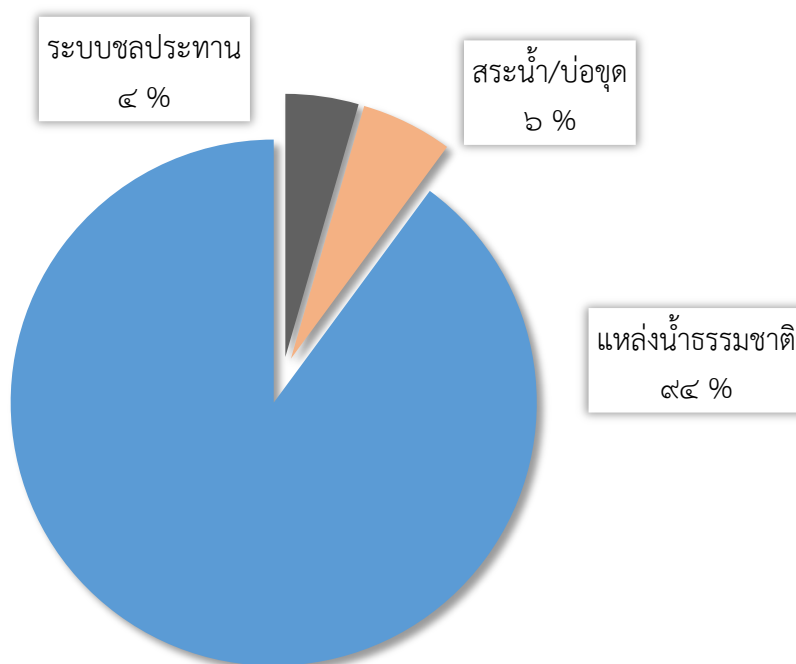

ที่มา : ข้อมูลการรับน้ำเพื่อการเกษตรของเกษตรกร วิเคราะห์และประมวลผลจากแบบสำรวจข้อมูลเกษตรกร โดยสภาเกษตรกรจังหวัดตาก ปี ๒๕๕๘ เพิ่มเติม ปี ๒๕๖๓

ข้อมูลเกี่ยวกับพื้นที่ชลประทาน

ที่	หมู่บ้าน	ตำบล	อำเภอ	ลุ่มน้ำ (ระบุชื่อลุ่มน้ำ)		พื้นที่ชลประทานในปัจจุบัน (ไร่)	พื้นที่ชลประทานที่มีศักยภาพในการขยายเพิ่มขึ้น (ไร่)
				หลัก	ย่อย		
๑	ปากห้วยแม่ท้อ	แม่ท้อ	เมืองตาก	ปิง	แม่น้ำปิงส่วนที่ ๔	-	๔๓๕
๒	ปากห้วยแม่ท้อ	แม่ท้อ	เมืองตาก	ปิง	แม่น้ำปิงส่วนที่ ๔	-	๔๔๕
๓	ห้วยนึ่ง	แม่ท้อ	เมืองตาก	ปิง	ห้วยแม่ท้อ	-	๒,๙๐๐
๔	ลานสาาง	แม่ท้อ	เมืองตาก	ปิง	ห้วยแม่ท้อ	-	-
๕	ห้วยเหลียง	แม่ท้อ	เมืองตาก	สาละวิน	ห้วยแม่ละเมา	-	-
๖	อุมยอม	แม่ท้อ	เมืองตาก	ปิง	ห้วยแม่ท้อ	-	-
๗	มั่งใหม่	แม่ท้อ	เมืองตาก	ปิง	ห้วยแม่ท้อ	-	-
๘	หนองแขม	แม่ท้อ	เมืองตาก	ปิง	ห้วยแม่ท้อ	-	๓,๔๕๐
๙	ลานสาาง	แม่ท้อ	เมืองตาก	ปิง	ห้วยแม่ท้อ	-	-
๑๐	ลีซอ	แม่ท้อ	เมืองตาก	ปิง	ห้วยแม่ท้อ	-	-
๑๑	ลานสาาง	แม่ท้อ	เมืองตาก	ปิง	ห้วยแม่ท้อ	-	๒,๘๐๐
๑๒	หนองแขมใหม่	แม่ท้อ	เมืองตาก	ปิง	ห้วยแม่ท้อ	-	๓,๓๕๐
๑๓	ต้นมะม่วง	แม่ท้อ	เมืองตาก	สาละวิน	ห้วยแม่ละเมา	-	-

ที่มา : โครงการชลประทานตาก

จากข้อมูลองค์การบริหารส่วนตำบลพื้นที่ตำบลแม่ท้อ มีแหล่งน้ำธรรมชาติและแหล่งน้ำที่มีการปรับปรุงก่อสร้างขึ้นใหม่ เพื่อให้เพียงพอกับการอุปโภคและบริโภคของประชาชน ดังนี้ แหล่งน้ำธรรมชาติ ประกอบด้วย ห้วยแม่ท้อ ห้วยแม่ละเมา ห้วยอุมยอมน้อย ห้วยอุมยอมน้อย ห้วยแม่คำปอง ห้วยเหลียง ห้วยน้ำเขียน ห้วยลานสาง แหล่งน้ำที่สร้างขึ้น ประกอบด้วย อ่างเก็บน้ำห้วยแม่ท้อ , อ่างหนองพนัง , ฝาย หมู่ที่ ๓ และ หมู่ที่ ๘ , สระน้ำประจำหมู่บ้าน หมู่ที่ ๒ หมู่ที่ ๓ หมู่ที่ ๖ หมู่ที่ ๑๑ , สระน้ำกษ. หมู่ที่ ๕ , คลองชลประทาน หมู่ที่ ๑ หมู่ที่ ๒ หมู่ที่ ๓ หมู่ที่ ๘ หมู่ที่ ๑๒ และหมู่บ้านบนพื้นที่ภูเขาสูง ได้แก่ หมู่ที่ ๕ หมู่ที่ ๖ หมู่ที่ ๗ หมู่ที่ ๑๐ และหมู่ที่ ๑๓ มีแหล่งน้ำตามไร่รา และอาศัยแหล่งน้ำธรรมชาติ ลำห้วย น้ำฝน เป็นหลัก

แม้ว่าจะมีแหล่งน้ำธรรมชาติและแหล่งน้ำที่สร้างขึ้นหลายแห่ง แต่จากผลการสำรวจฯ ของสภาเกษตรกรจังหวัดตาก (แผนภูมิที่ ๘) จะเห็นได้ว่าเกษตรกรพื้นที่ตำบลแม่ท้อ มีน้ำใช้ตลอดทั้งปีเพียงร้อยละ ๑๖ และมีน้ำใช้เฉพาะฤดูฝน ร้อยละ ๘๔ โดยมีการรับน้ำจากแหล่งน้ำธรรมชาติ ร้อยละ ๙๔ จากสระน้ำ/บ่อขุด ร้อยละ ๖ และรับน้ำจากระบบชลประทาน ร้อยละ ๔ แหล่งน้ำธรรมชาติในตำบลแม่ท้อสามารถใช้ประโยชน์ในการเกษตรได้เฉพาะฤดูฝนเป็นหลักเท่านั้น ในฤดูแล้งแหล่งน้ำจะแห้งเป็นส่วนใหญ่ แม้ว่าจะมี “อ่างเก็บน้ำห้วยแม่ท้อ” ซึ่งเป็นแหล่งน้ำต้นทุนขนาดใหญ่แต่พบว่าเกษตรกรตำบลแม่ท้อได้รับประโยชน์ค่อนข้างน้อยด้วยขาดระบบกระจายน้ำอย่างทั่วถึง แหล่งน้ำบางแห่งมีปัญหาการตื้นเขินเนื่องจากการทับถมของตะกอน การพัฒนาแหล่งน้ำในพื้นที่ ๕ หมู่บ้าน พื้นที่ภูเขาสูง เนื่องด้วยเป็นเขตพื้นที่ป่าสงวนแห่งชาติ และเขตอุทยานแห่งชาติ การขุดลอก หรือปรับปรุงให้มีขนาดความจุน้ำเพิ่มมากขึ้นไม่สามารถทำได้ ทำได้เพียงการสร้างฝายชะลอน้ำแบบชั่วคราว การใช้ประโยชน์ในภาคการเกษตรจึงต้องพึ่งพาความสมบูรณ์ของทรัพยากรธรรมชาติ ลม ฟ้า อากาศ เป็นหลัก จากการระดมความคิดเห็น ปัญหาและความต้องการ ตลอดจนแนวทางแก้ไขและพัฒนาภาคเกษตรกรรมพื้นที่ตำบลแม่ท้อร่วมกับกลุ่มเกษตรกรและผู้นำชุมชน เกษตรกรในพื้นที่ที่มีความประสงค์ให้ภาครัฐและหน่วยงานที่เกี่ยวข้องให้การสนับสนุน และพัฒนาแหล่งกักเก็บน้ำและระบบกระจายน้ำในพื้นที่เพื่อเพิ่มแหล่งน้ำในการประกอบอาชีพเกษตรกรรมให้ครอบคลุมพื้นที่เกษตรมากยิ่งขึ้น ในการประชุมจัดทำแผนพัฒนาเกษตรกรรมระดับตำบลได้หารือถึงแนวทาง สำหรับการพัฒนาแหล่งน้ำในพื้นที่นั้น ควรสนับสนุนให้มีการก่อสร้างระบบผันน้ำจากอ่างเก็บน้ำแม่ท้อ รวมไปถึงการก่อสร้างแหล่งพักน้ำไว้ใช้ในฤดูแล้ง โดยให้สามารถผันน้ำด้วยระบบท่อหรือคลองส่งน้ำจากอ่างเก็บน้ำขนาดเล็กของแต่ละหมู่บ้านที่อยู่พื้นที่สูงไปสู่ที่อยู่ต่ำเพื่อให้สามารถกระจายน้ำให้ครอบคลุมพื้นที่การเกษตร และนำนวัตกรรมฝายแกนดินเหนียวใต้พื้นทรายแก้ไขปัญหาน้ำในการช่วยให้อ่างเก็บน้ำสามารถกักเก็บน้ำไว้ใช้ไ้ระยะเวลาที่ยาวนานขึ้น อย่างไรก็ตาม การพัฒนาแหล่งน้ำในพื้นที่ ๕ หมู่บ้านเขตภูเขาสูงของตำบลแม่ท้อ มักพบปัญหาเรื่องการใช้พื้นที่ป่า จึงได้เพียงแหล่งน้ำขนาดเล็ก เช่น การก่อสร้างฝายเก็บน้ำ ระบบน้ำประปาภูเขา ซึ่งไม่ครอบคลุมพื้นที่การเกษตรส่วนใหญ่ของเกษตรกร

การดำเนินงานด้านการแก้ไขปัญหาด้านแหล่งน้ำเพื่อการเกษตรนั้น สภาเกษตรกรจังหวัดตากได้ดำเนินการเสนอข้อเสนอเพื่อการแก้ไขและพัฒนาแหล่งน้ำแก้ไขปัญหาภัยแล้งไปยังหน่วยงานต่างๆ อาทิ เสนอผ่านที่ประชุมจัดทำข้อมูลการบริหารจัดการน้ำในพื้นที่ฝั่งตะวันออก จังหวัดตาก เมื่อวันที่ ๙ สิงหาคม ๒๕๖๒ ณ ห้องประชุมภูหลวงเขื่อนภูมิพล การทำหนังสือเสนอข้อมูลไปยังกองอำนวยการรักษาความมั่นคงภายในราชอาณาจักรตาก (กอ.รมน.ตาก) และเสนอข้อมูลต่อผู้ว่าราชการจังหวัดตากในที่ประชุมสภาเกษตรกรจังหวัดตาก ครั้งที่ ๖/๒๕๖๒ ในวาระข้อเสนอเร่งด่วนเพื่อการแก้ไขและพัฒนาภาคเกษตรกรรม พื้นที่จังหวัดตาก ปีงบประมาณ พ.ศ. ๒๕๖๓ โดยมีประเด็นข้อเสนอกับพื้นที่ตำบลแม่ท้อ คือ ข้อเสนอเพื่อปรับปรุงและพัฒนาแหล่งน้ำให้ประชาชนมีน้ำใช้อย่างเพียงพอ ได้แก่ โครงการปรับปรุงระบบส่งน้ำ ก่อสร้างฝายน้ำล้น/ฝายชะลอน้ำ ขุดลอกแหล่งน้ำธรรมชาติ ลำเหมืองสาธารณะ เจาะบ่อบาดาล และโครงการติดตั้งเครื่องสูบน้ำพลังงานแสงอาทิตย์

๔.) ปัญหาราคาสินค้าเกษตร คุณภาพชีวิต สวัสดิการ และสิทธิเกษตรกร

แผนภูมิที่ ๙ : ระบบการทำเกษตรกรรม ตำบลแม่ท้อ

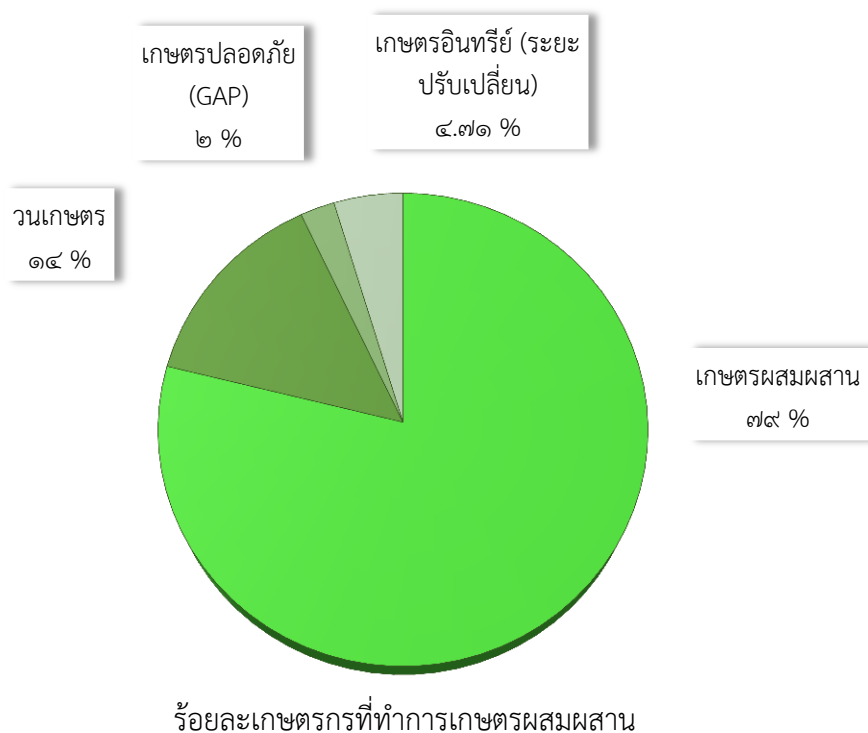
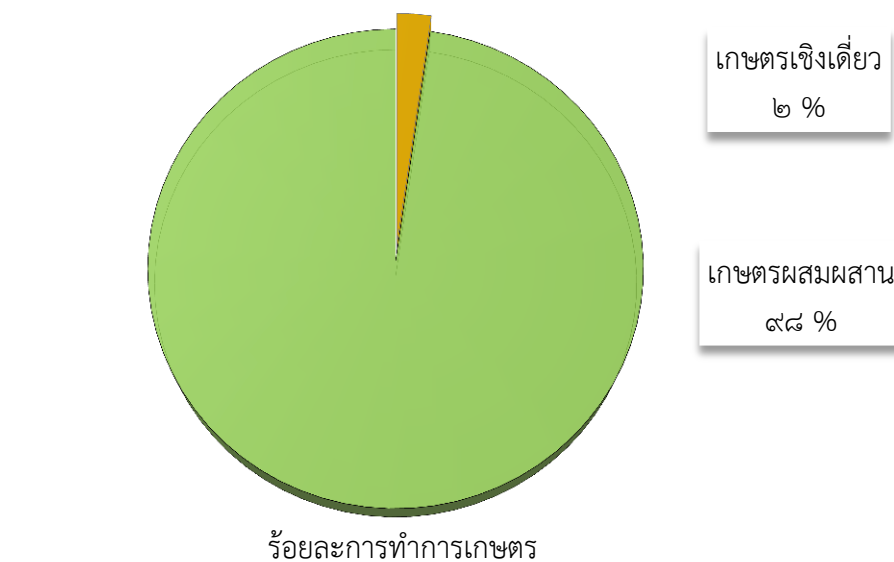

ที่มา : ข้อมูลระบบการทำเกษตรกรรมของเกษตรกร วิเคราะห์และประมวลผลจากแบบสำรวจข้อมูลเกษตรกรฯ โดยสภาเกษตรกรจังหวัดตาก ปี ๒๕๕๘ เพิ่มเติม ปี ๒๕๖๓

แผนภูมิที่ ๑๐ : อาชีพเกษตรกรในแต่ละประเภท ตำบลแม่ท้อ

ด้านพืช

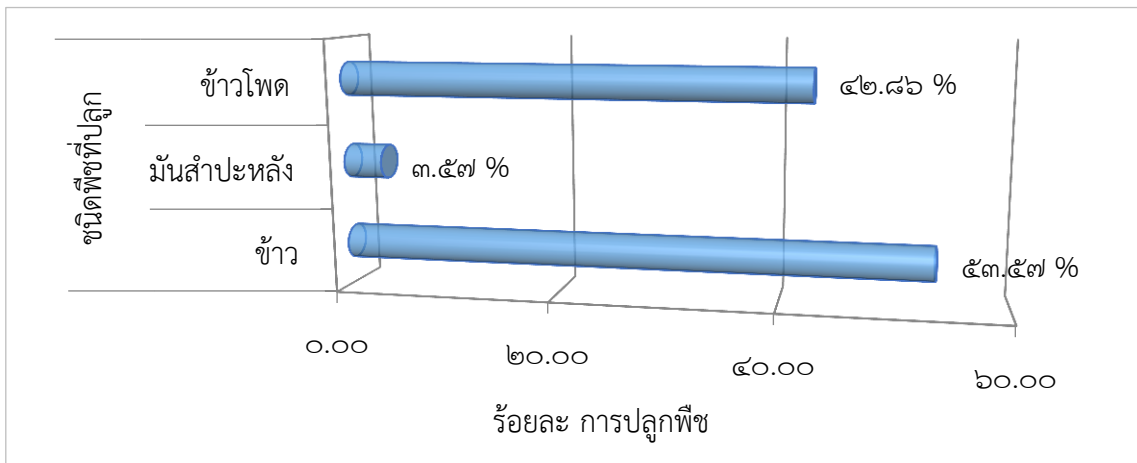

ด้านปศุสัตว์

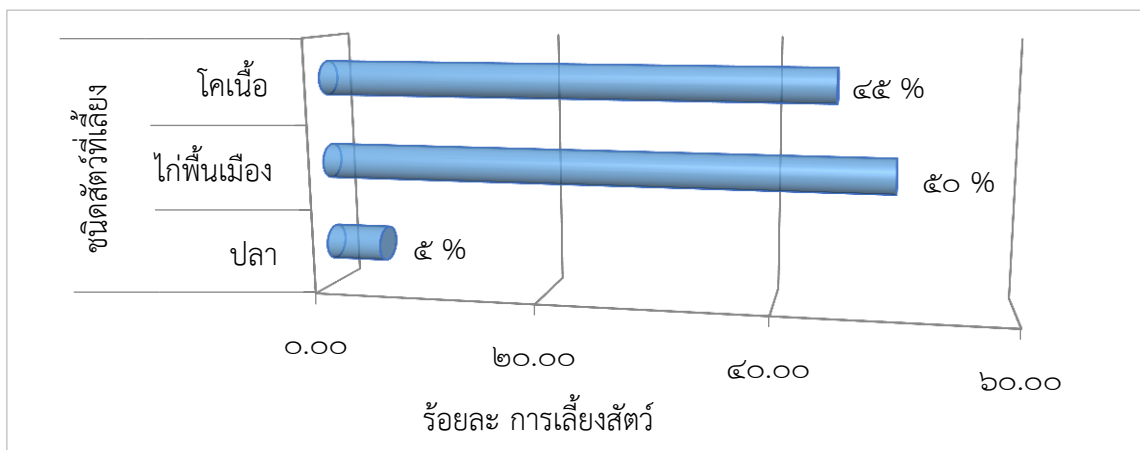

แผนภูมิที่ ๑๑ : การใช้ผลผลิตของเกษตรกรตำบลแม่ท้อ

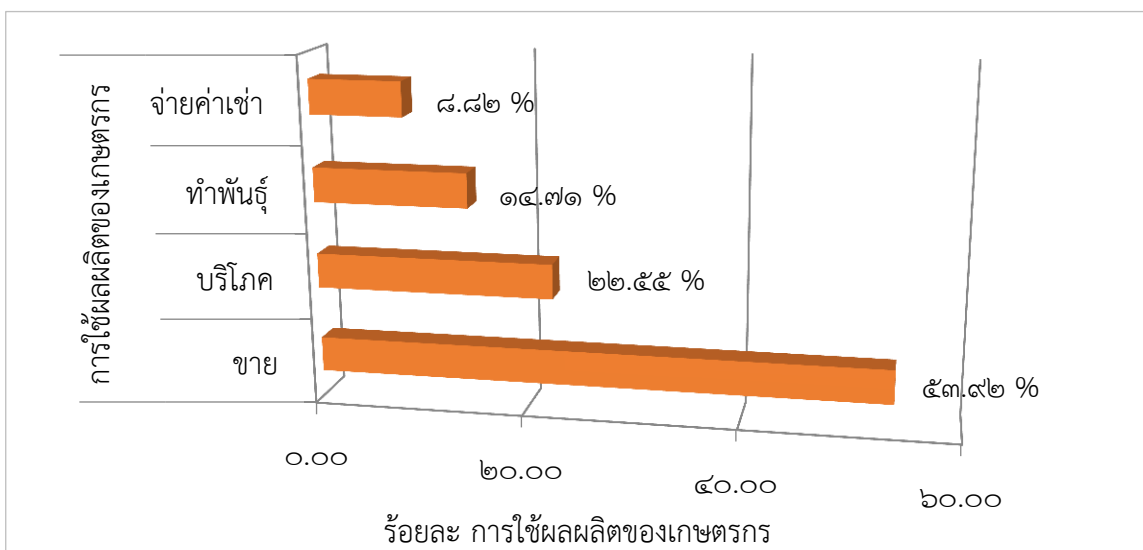

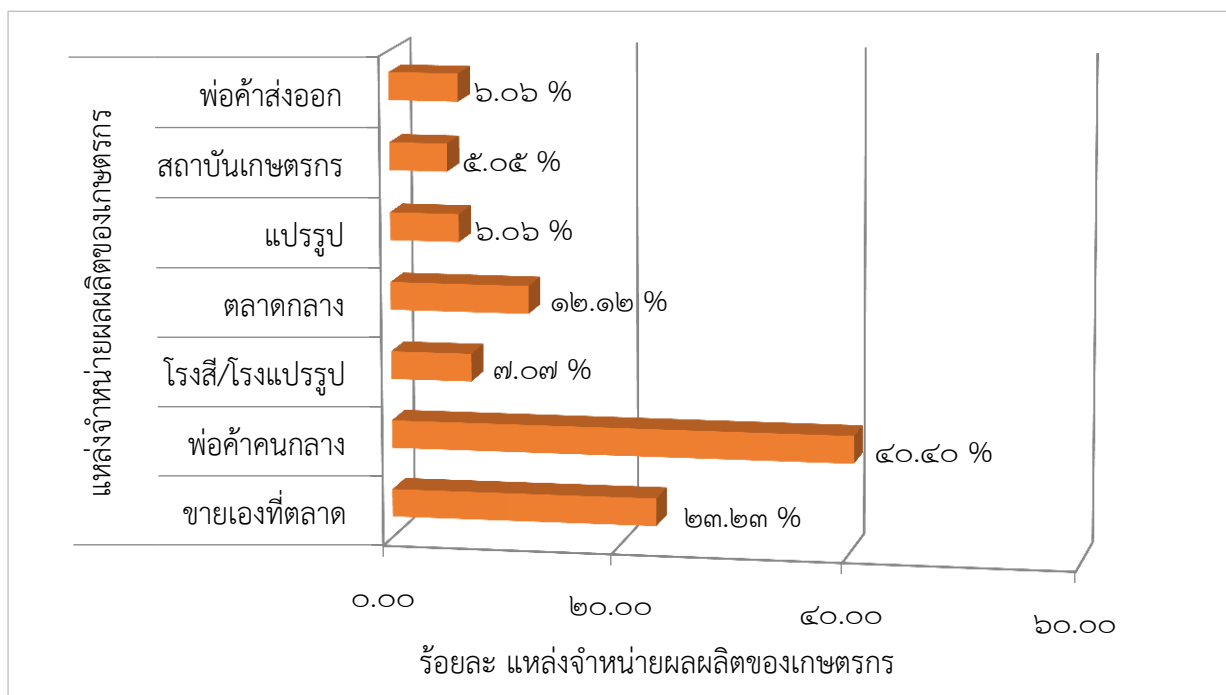

ที่มา : ข้อมูลการใช้ผลผลิตของเกษตรกร วิเคราะห์และประมวลผลจากแบบสำรวจข้อมูลเกษตรกรฯ โดยสภาเกษตรกรจังหวัดตาก ปี ๒๕๕๘ เพิ่มเติม ปี ๒๕๖๓

ผลการสำรวจฯ ของสภาเกษตรกรจังหวัดตาก เกษตรกรในพื้นที่ตำบลแม่ท้อทำการเกษตรระบบเกษตรผสมผสานร้อยละ ๘๘ และระบบเกษตรเชิงเดี่ยวร้อยละ ๒ (แผนภูมิที่ ๙) โดยเกษตรผสมผสานในนี้หมายรวมทั้งเกษตรกรที่ทำการเกษตรหลายชนิดในพื้นที่เดียวกัน และเกษตรกรที่มีการประกอบกิจกรรมการเกษตรหลายชนิด ในพื้นที่ที่ต่างแปลงกัน หรือ หมุนเวียนการปลูกตามช่วงฤดูกาล นอกจากนี้เกษตรกรบางรายมีการปรับเปลี่ยนมาทำ เกษตรปลอดภัย เกษตรอินทรีย์ (ระยะปรับเปลี่ยน) และวนเกษตร มีสินค้าเกษตรที่สำคัญ ได้แก่ ข้าว ข้าวโพดเลี้ยงสัตว์ และ มันสำปะหลัง การเลี้ยงสัตว์ที่นิยม ได้แก่ ไก่พื้นเมือง โคเนื้อ และปลา (แผนภูมิที่ ๑๐) ผลผลิตสินค้าเกษตร เป็นการผลิตเพื่อจำหน่าย ในร้อยละ ๕๓.๙๒ ผลิตเพื่อบริโภค ร้อยละ ๒๒.๕๕ ผลิตเพื่อเก็บไว้ทำพันธุ์ ร้อยละ ๑๔.๗๑ และร้อยละ ๘.๘๒ จะไว้จ่ายค่าเช่า (แผนภูมิที่ ๑๑) มีแหล่งจำหน่ายที่สำคัญ คือ พ่อค้าคนกลาง ขายเองที่ตลาด ตลาดกลาง เป็นหลัก ที่เหลือจะมีการส่งโรงสี/โรงแปรรูป พ่อค้าส่งออก สถาบันเกษตรกร และผู้แปรรูป ทั้งนี้ จากข้อมูลแบบสำรวจฯ ข้อมูลด้านผลผลิตในพื้นที่อาจยังไม่ครอบคลุม ดังจะเห็นได้จากข้อมูลการขึ้นทะเบียนเกษตรกร ซึ่งทะเบียนเกษตรกรปี ๒๕๖๒ ของกรมส่งเสริมการเกษตร มีเกษตรกรลงทะเบียนการปลูกพืชที่สำคัญ ได้แก่ ข้าวโพดเลี้ยงสัตว์ ข้าวเจ้า ข้าวไร่ มันสำปะหลัง หลัเลี้ยงสัตว์ ลำไย ถั่วลิสง น้ำหวาน อโวคาโด กาแฟ และพืชผัก

จากการระดมความคิดเห็น ปัญหาและความต้องการ ตลอดจนแนวทางแก้ไขปัญหาและพัฒนาภาคเกษตรกรรมพื้นที่ตำบลแม่ท้อร่วมกับกลุ่มเกษตรกรและผู้นำชุมชน พบว่า เกษตรกรประสบปัญหาเรื่องขาดแหล่งเงินทุนหมุนเวียนในการทำการเกษตร แหล่งเรียนรู้และถ่ายทอดเทคโนโลยีการเกษตรไม่ครบ ครอบคลุมอำเภอ ขาดการส่งเสริมการท่องเที่ยวเชิงเกษตร โดยเกษตรกรมีความประสงค์ ให้ภาครัฐและหน่วยงานที่เกี่ยวข้อง จัดหา สนับสนุนแหล่งเงินทุนให้กับกลุ่มเกษตรกร กลุ่มปศุสัตว์ ให้มีการสร้างแหล่งเรียนรู้และถ่ายทอดเทคโนโลยีในตำบลให้ครอบคลุมทุกกลุ่มอาชีพ หน่วยงานและภาคท้องถิ่น ส่งเสริม และพัฒนาพื้นที่การเกษตร สร้างเอกลักษณ์ของผลิตภัณฑ์ชุมชนแม่ท้อ พัฒนาให้เป็นแหล่งท่องเที่ยวเชิงเกษตร

นอกจากปัญหาและความต้องการในภาคการเกษตร เกษตรกรได้สะท้อนปัญหาความยากจนของอาชีพเกษตรกร ปัญหาด้านโครงสร้างพื้นฐานของตน ได้แก่ ปัญหาไฟฟ้าส่องสว่าง ระบบประปา ไม่ทั่วถึง ปัญหาถนนลูกรัง เป็นต้น โดยแนวทางในการแก้ไขปัญหาในเบื้องต้น สภาเกษตรกรจังหวัดตาก ได้แนะนำให้เกษตรกรร่วมกลุ่มกันแจ้งความต้องการไปยังองค์การปกครองส่วนท้องถิ่นและหน่วยงานที่เกี่ยวข้อง

เมื่อเปรียบเทียบรายได้เฉลี่ย - รายจ่ายเฉลี่ย - หนี้สิน ตำบลแม่ท้อ เกษตรกรมีรายได้เฉลี่ย - รายจ่ายเฉลี่ย - หนี้สินเฉลี่ยต่ำกว่าระดับอำเภอและระดับจังหวัด ทั้งนี้เกษตรกรบางรายยังคงไม่ให้ข้อมูลด้านรายได้รายจ่ายและหนี้สินตามข้อเท็จจริงเท่าที่ควร จากข้อมูลเกษตรกรในตำบลแม่ท้อ รายได้จะกระจุกตัวเฉพาะเกษตรกรบางรายที่มีความพร้อมทางด้านทุน ที่ดิน แหล่งน้ำเพื่อการเกษตร และองค์ประกอบอื่นๆ รายได้หลักของเกษตรกรยังพึ่งพาการเพาะปลูกพืชในรูปแบบที่ผลผลิตอย่างเดียวเป็นส่วนมาก ได้แก่ ข้าวโพดเลี้ยงสัตว์ มันสำปะหลัง เป็นหลัก ซึ่งมีความผันผวนตามความต้องการของตลาดทั้งในประเทศและต่างประเทศ ราคาผลผลิตจึงไม่แน่นอน ประกอบกับ ปัญหาและอุปสรรคต่างๆ ที่เกษตรกรต้องประสบ ไม่ว่าจะเป็น ข้อจำกัดของสภาพพื้นที่ตำบลที่มีพื้นที่ส่วนใหญ่เป็นเขตป่าไม้ พื้นที่เกษตรกรรมมีไม่เพียงพอ พื้นที่การเกษตรขาดความเหมาะสมของดิน ปัญหาสภาพอากาศที่แปรปรวน ปัญหาน้ำท่วมในฤดูฝน ภาวะฝนทิ้งช่วง ดินเสื่อมโทรม ปัญหาโรค แมลงศัตรูพืชระบาด การขาดองค์ความรู้ในการทำการเกษตร ปัญหาความยากจนของเกษตรกรด้วยปัญหา ข้อจำกัดต่างๆ เกษตรกรจึงต้องปรับเปลี่ยนกิจกรรมภาคเกษตรกรรม เพื่อพัฒนาศักยภาพการหารายได้ โดยเห็นว่าการปรับเปลี่ยนการกิจกรรมภาคเกษตรจากการเพาะปลูกพืชเป็นปศุสัตว์ โดยเฉพาะการเลี้ยงโคเนื้อซึ่งเป็นกิจกรรมภาคเกษตรที่ใช้พื้นที่และน้ำน้อย สอดคล้องกับข้อจำกัดด้านสภาพพื้นที่ แหล่งน้ำ เป็นกิจกรรมที่สร้างรายได้ที่ยั่งยืนให้แก่เกษตรกรในพื้นที่ตำบลแม่ท้อได้ และหากสามารถผลักดันการเลี้ยงโคเนื้อเป็นเกษตรอุตสาหกรรมโคเนื้อให้เกิดขึ้นได้อย่างเป็นรูปธรรมในพื้นที่ อุตสาหกรรมดังกล่าวจะเป็นกลไกสำคัญส่วนหนึ่ง ในการช่วยรักษาเสถียรภาพราคาข้าวโพดเลี้ยงสัตว์ และมันสำปะหลัง ซึ่งเป็นวัตถุดิบหลักในการผลิตอาหารสัตว์ต่อไป

นอกจากนี้ด้วยตำบลแม่ท้อมีเขตพื้นที่สูง สามารถปลูกพืชผัก ไม้ผลเหมือนหนาวได้ ประกอบกับเป็นที่ตั้งของศูนย์วิจัยและพัฒนาการเกษตรตาก (ดอยมูเซอ) ศูนย์วิจัยฯมีแปลงทดลองปลูกพืชผัก ไม้ผล ไม้ดอก พืชสมุนไพร งานวิจัยสำคัญของศูนย์วิจัยและพัฒนาการเกษตรตาก (ดอยมูเซอ) ได้แก่ วิจัยการผลิตกาแฟอาราบิก้าให้ได้คุณภาพ การผลิตพืชผักปลอดภัยจากสารพิษ การปรับปรุงพันธุ์กล้วยไม้สกุลเข็มบีเดียม เอื้องพร้าว และหน้าวัวในเชิงธุรกิจ การพัฒนาพันธุ์มะคาเดเมีย อะโวคาโด พลับ ชาโยเต้ และผักเมืองหนาว และการแปรรูปผลิตภัณฑ์การเกษตร ซึ่งเกษตรกรสามารถเข้าไปศึกษาเรียนรู้และขอความช่วยเหลือจากหน่วยงานได้ เกษตรกรในพื้นที่มีปรับเปลี่ยนจากการปลูกพืชไร่เชิงเดี่ยวสู่การปลูกพืชเศรษฐกิจพื้นที่สูง อาทิ อะโวคาโด กาแฟผสมผสานกับการปลูกพืชผัก ผลไม้ ที่มีช่วงระยะเก็บเกี่ยวสั้น อาทิ มะระหวาน(ชาโยเต้) ผักกาดกวางตุ้ง ผักบวญเ้ง สตรอเบอร์รี่ เพื่อสร้างรายได้ ตลอดจนมีการรวมกลุ่มเกษตรกรเพื่อการผลิต รวบรวมผลผลิต และการทำผลผลิตมาแปรรูปเป็นผลิตภัณฑ์ของตนเอง ส่งผลให้ปัจจุบันเกษตรกรในพื้นที่มีศักยภาพในการสร้างรายได้จากประกอบอาชีพเกษตรกรรมมากยิ่งขึ้น อย่างไรก็ตาม ยังมีพบอุปสรรคในการรณรงค์ให้เกษตรกรตระหนักถึงความสำคัญในการ ลด ละ เลิก การใช้สารเคมีและยาฆ่าแมลงในการผลิตสินค้าเกษตร ส่งผลให้ไม่สามารถยกระดับคุณภาพสินค้าเกษตรให้สามารถแข่งขันในระดับสากลได้ การส่งเสริมและพัฒนาศักยภาพการผลิตสินค้าเกษตรให้ได้คุณภาพ ได้รับการรับรองมาตรฐาน แนวทางพัฒนาจึงควรมุ่งประเด็นส่งเสริมให้เกษตรกรเห็นถึงความสำคัญและความจำเป็นในการผลิตสินค้าเกษตรปลอดภัย เกษตรอินทรีย์ เพื่อสร้างมูลค่าเพิ่มและขยายฐานการตลาดให้ครอบคลุมในทุกๆระดับ ทั้งตลาดท้องถิ่น ตลาดสินค้าพรีเมียม

๕.) แนวทางการพัฒนาอาชีพ และประเด็นที่เกี่ยวข้องกับเกษตรอุตสาหกรรม

สภาเกษตรกรจังหวัดตาก ร่วมกับกลุ่มเกษตรกรและผู้นำชุมชน ได้ร่วมกันวิเคราะห์ ปัญหา ข้อจำกัด ต่างๆ และโอกาสของพื้นที่ตำบลแม่ท้อ เพื่อปรับเปลี่ยนกิจกรรมภาคเกษตรกรรมและพัฒนาศักยภาพการหารายได้ โดยเห็นว่า การปรับเปลี่ยนการกิจกรรมภาคเกษตรจากการเพาะปลูกพืชเป็นปศุสัตว์ โดยเฉพาะการเลี้ยงโคเนื้อซึ่งเป็นกิจกรรมภาคเกษตรที่ใช้พื้นที่และน้ำน้อย สอดคล้องกับข้อจำกัดด้านพื้นที่ และแหล่งน้ำในตำบล ทั้งนี้แต่เดิมเกษตรกรมีการเลี้ยงโคเนื้อแบบปล่อยไล่ทุ่งบางส่วนมีการปรับเปลี่ยนเป็นการเลี้ยงโคขุนและเลี้ยงโคแม่พันธุ์ โดยสินค้าโคเนื้อมีความต้องการของตลาดอย่างต่อเนื่องสร้างแรงจูงใจให้เกษตรกรหันไปเลี้ยงโคเพิ่มขึ้นจำนวนมาก อย่างไรก็ตามยังคงประสบปัญหาเสถียรภาพด้านราคาโคเนื้อที่เกษตรกรนิยมจำหน่าย “โคเนื้อมีชีวิต” จึงเห็นว่าหากเพิ่มปริมาณการเลี้ยงโคแม่พันธุ์เพื่อผลิตลูกโครุ่นจำหน่ายและยกระดับเป็นการแปรรูปเพื่อจำหน่ายเนื้อโค - ผลิตภัณฑ์จากเนื้อโคในชุมชนได้จะสร้างมูลค่าเพิ่มและรักษาเสถียรภาพราคาโคเนื้อในพื้นที่ได้ระดับหนึ่ง ประกอบกับสินค้าเกษตร “โคเนื้อ” เป็นสินค้าเกษตรที่มีศักยภาพของจังหวัดตาก หน่วยงานสังกัดกระทรวงเกษตรและสหกรณ์ในจังหวัดตากที่เกี่ยวข้อง ได้มีการส่งเสริมและสนับสนุนปัจจัยรองรับกิจกรรมการเลี้ยงโคและแปรรูปเนื้อโคในพื้นที่จังหวัดครบวงจร อาทิ โรงฆ่าสัตว์มาตรฐาน, โรงแปรรูปตัดแต่งเนื้อโค, โรงงานแปรรูปเนื้อสัตว์เป็นอาหารสำเร็จรูป, ห้องเย็นเก็บผลผลิตเนื้อโค และศูนย์การเรียนรู้เกษตรผสมผสาน (ตั้งอยู่เขตพื้นที่ตำบลตากตก) การส่งเสริมและพัฒนาโคเนื้อ เป็นโครงการหนึ่งในแผนโครงการขับเคลื่อนชนิดสินค้าที่มีศักยภาพของจังหวัดตาก และด้วยที่ตั้งของตำบลแม่ท้อเป็นจุดเส้นทางผ่านไปยังพื้นที่เขตเศรษฐกิจพิเศษของจังหวัดตากและมีเส้นทางคมนาคมที่สะดวก มีแหล่งจำหน่ายสินค้าเกษตรดั้งเดิมที่เป็นที่รู้จักของนักท่องเที่ยว ได้แก่ ตลาดดอยมูเซอ จึงเป็นจุดแข็งให้เกษตรกรมีช่องทางในการจำหน่ายสินค้าของชุมชน ลดต้นทุนการขนส่ง สามารถสร้างรายได้ให้แก่ครอบครัวได้ตลอดทั้งปี รวมถึงขยายพื้นที่จำหน่ายสินค้าให้แก่เกษตรกรเพิ่มเติมได้ในอนาคต โดยจากการประชุมคณะทำงานจัดทำและขับเคลื่อนแผนพัฒนาการเกษตรและสหกรณ์จังหวัดตาก ได้มีการมอบหมายหน่วยงานเกี่ยวข้อง จัดทำข้อเสนอโครงการส่งเสริมและพัฒนาโคเนื้อทั้งห่วงโซ่อุปทาน ตั้งแต่ต้นทาง (การผลิต) กลางทาง (การแปรรูป) และปลายทาง (การตลาด) เพื่อเสนอของบประมาณพัฒนาภาคเหนือ กลุ่มจังหวัดภาคเหนือตอนล่าง ๑ และจังหวัดตาก ต่อไปจากการลงพื้นที่ตำบลแม่ท้อปัจจุบันกลุ่มผู้เลี้ยงโคตำบลแม่ท้อมีการจัดตั้งขึ้นหลายกลุ่ม และบางส่วนมีการพัฒนาเป็นกลุ่มเครือข่ายพัฒนาโคเนื้อตาก เป็นกลุ่มที่มีศักยภาพสามารถพัฒนาการเลี้ยงโคเป็นอุตสาหกรรมการผลิตโคเนื้อได้ ทั้งนี้ประธานและสมาชิกของกลุ่มเครือข่ายพัฒนาโคเนื้อตาก บางท่านเป็นสมาชิกสภาเกษตรกรจังหวัดตาก ซึ่งได้ประสานการทำงานและความร่วมมือระหว่างหน่วยงานกันมาโดยมาตลอด

วิสาหกิจชุมชนกลุ่มเครือข่ายพัฒนาโคเนื้อตาก เป็นการรวมกลุ่มเกษตรกรผู้เลี้ยงโคจากอำเภอต่างๆ ทั้งในจังหวัดตาก และจังหวัดใกล้เคียง อาทิ อำเภอเมืองตาก อำเภอบ้านตาก อำเภอสามเภา อำเภอวังเจ้า กลุ่มมีวัตถุประสงค์ในการรวมกลุ่มเพื่อร่วมกันพัฒนาอาชีพการเลี้ยงโคให้มีความมั่นคงและยั่งยืน โดยมีการระดมทุนผู้ถือหุ้นเป็นเงินสดและตัววัวเพื่อเลี้ยงรวมกันเป็นลักษณะปศุสัตว์ฟาร์มใหญ่เน้นการปรับปรุงพันธุ์โดยมีเป้าหมายให้เกิดพันธุ์วัวที่มีลักษณะ เลี้ยงง่าย โตเร็ว ได้รับผลตอบแทนสูง มีการแบ่งกลุ่มผู้เลี้ยงเป็น ๓ กลุ่ม ได้แก่ กลุ่มผู้เลี้ยงโคต้นน้ำ (แม่พันธุ์) กลุ่มผู้เลี้ยงโคกลางน้ำ (ลูกโคหย่านม) กลุ่มผู้เลี้ยงโคปลายน้ำ (โคขุน)

๑.) แผนการพัฒนาโคเนื้อ

- การพัฒนาโคต้นน้ำ ได้แก่ การเพิ่มปริมาณแม่พันธุ์โค การปรับปรุงพันธุ์โค การจัดทำทะเบียน โคแม่พันธุ์ ลูกโคและโคพร้อมขุนเพื่อสะดวกในการวางแผนการผลิตและการตลาด การเลี้ยงโคแม่พันธุ์แบบคอกรวม (ปศุสัตว์ฟาร์มใหญ่)

- การพัฒนาโคกลางน้ำ เนื่องจากกลุ่มมีสมาชิกที่เลี้ยงโคต้นน้ำที่มีลูกโคเพศผู้ที่เกิดจากแม่โคในฟาร์มจำนวนหนึ่ง จึงมีนโยบายให้สมาชิกกลุ่มแม่พันธุ์ขยายระยะเวลาการเลี้ยงอีก ๑ ปี ในรูปแบบวัวกลางน้ำเพื่อเพิ่มมูลค่าเสริมรายได้
- การพัฒนาการเลี้ยงโคปลายน้ำ กลุ่มเครือข่ายพัฒนาโคเนื้อตากมีความพร้อมเรื่องสถานที่ ที่ขออนุญาตให้ศูนย์เรียนรู้เกษตรผสมผสานภาคเหนือตอนล่าง ๑ ที่มีพื้นที่ ๑,๒๕๑ ไร่, ,แปลงหญ้า, ระบบน้ำ และอุปกรณ์เลี้ยงโคที่ทันสมัย ที่สามารถเลี้ยงโคได้จำนวนมาก ผลิตอาหารสัตว์ได้เอง และใช้เครื่องมืออุปกรณ์ลดการใช้แรงงานคนได้ จึงมีแผนการเลี้ยงโคขุนระบบคอกรวมเป็นเกษตรแปลงใหญ่

๒.) แผนงานด้านการตลาดโคเนื้อ

จากการที่กลุ่มเครือข่ายพัฒนาโคเนื้อตาก มีสมาชิกเป็นจำนวนมาก ๓ กลุ่มผู้เลี้ยงโคมีปริมาณโคในระบบเป็นจำนวนมาก จึงมีการจัดการระบบตลาดที่เป็นธรรม เชื่อมโยงการซื้อขาย ในกลุ่มจัดระบบการซื้อขาย โดยการชั่งน้ำหนักเป็นการซื้อขายที่มีราคากลางอ้างอิงได้ มีแนวทางการดำเนินงานของกลุ่ม ดังนี้

- การเชื่อมโยงการซื้อขายวัวผ่านกลุ่ม คือ การขายลูกวัวหย่านมส่งต่อให้กลุ่มผู้เลี้ยงวัวกลางน้ำ
- การตลาดระบบเชื่อมโยงเครือข่ายพันธมิตร โดยมีการตกลงซื้อขายโคร่วมกันกับกลุ่มวิสาหกิจชุมชนในจังหวัดใกล้เคียงมีการแลกเปลี่ยนซื้อขายโคร่วมกันโดยระบบเชื่อมโยงกันในกลุ่มต่อกลุ่ม
- การตลาดวัวพร้อมขุน มีการตกลงการทำตลาดโคเนื้อพร้อมขุนร่วมกับลุงเขาวัวฟาร์มที่เป็นผู้ส่งออกโคมีชีวิตไปต่างประเทศ คือ จีน และเวียดนาม รายใหญ่ของประเทศไทย โดยกลุ่มเครือข่ายพัฒนาโคเนื้อตากเป็นผู้รวบรวมโคพร้อมขุนจากสมาชิกที่มีน้ำหนักตั้งแต่ ๓๕๐ – ๔๐๐ กก.โดยมีการเข้มงวดในการสุ่มตรวจปัสสาวะวัวเพื่อป้องกันการใช้สารเร่งเนื้อแดง วัวพร้อมขุนส่วนหนึ่งจะถูกส่งให้สมาชิกผู้เลี้ยงโคขุนรายใหญ่ของกลุ่มทำการเลี้ยงรูปแบบกัวขุนขนาดกลางและขนาดใหญ่ที่มีความพร้อมเรื่องเงินทุนเรื่องมืออุปกรณ์ที่ทันสมัย นอกจากนี้วัวพร้อมขุนจะเข้าสู่ระบบขุนรวมแบบเกษตรกรแปลงใหญ่ของกลุ่มเครือข่ายพัฒนาโคเนื้อตาก
- การตลาดโคขุน แบ่งเป็น โคขุนมีชีวิต และตลาดเนื้อโคและการแปรรูปอาหารสำเร็จรูป โดยกลุ่มเครือข่ายพัฒนาโคเนื้อตาก มีแผนงานที่จะขอใช้ประโยชน์จากศูนย์แปรรูปโคครบวงจร พร้อมระบบสาธารณสุขภาค ซึ่งสร้างด้วยงบประมาณกลุ่มจังหวัดภาคเหนือตอนล่าง ๑ ภายในศูนย์วิจัยและบำรุงพันธุ์สัตว์ตากเพื่อดำเนินการธุรกิจโคเนื้อให้ครบวงจรด้วยการผลิตจากเกษตรกรผู้ปรีโภคด้วยอาหารปลอดภัย ตลาดเนื้อโค แบ่งเป็น ๓ ส่วน คือ เนื้อเกรดพรีเมียม เนื้อชิ้นส่วนรอง นำไปตัดแต่ง บรรจุภัณฑ์ จัดจำหน่ายในร้าน SK INTERFOOD และเชียงเนื้อในหมู่บ้าน ตำบล ในรูปแบบอาหารปลอดภัย บรรจุภัณฑ์ทันสมัย เนื้อแปรรูปเป็นอาหารสำเร็จรูป

๖.) ยุทธศาสตร์การพัฒนาการเกษตร ตำบลแม่ท้อ

การวิเคราะห์สภาพแวดล้อมทางการเกษตร ตำบลแม่ท้อ

จุดแข็ง (S : Strength)

- ตำบลแม่ท้อมีแหล่งน้ำต้นทุน คือ ห้วยแม่ท้อและอ่างเก็บน้ำห้วยแม่ท้อ ซึ่งสามารถพัฒนาศักยภาพในด้านชลประทานให้ครอบคลุมพื้นที่การเกษตร
- มีเส้นทางคมนาคมสายหลัก คือ ทางหลวงหมายเลข ๑๒ สายแม่สอด - มุกดาหาร เป็นทางหลวงแผ่นดินสายรองประธานที่เป็นเส้นทางคมนาคมสำคัญที่เชื่อมระหว่างภาคเหนือและภาคตะวันออกเฉียงเหนือของประเทศไทย สายทางเริ่มต้นที่สะพานมิตรภาพไทย-พม่า อำเภอแม่สอด จังหวัดตาก และสิ้นสุดที่อำเภอเมืองมุกดาหาร จังหวัดมุกดาหาร มีระยะทางตลอดทั้งสายรวม ๗๙๓.๓๙๑ กิโลเมตร
- ตำบลแม่ท้อเป็นเส้นทางผ่านในการเดินทางระหว่างอำเภอเมืองตาก และ อำเภอแม่สอด เป็นจุดเชื่อมระหว่าง อำเภอฝางตะวันออกและฝางตะวันตกของจังหวัดตาก เป็นเส้นทางการค้า การขนส่ง โลจิสติกส์ และเป็นเส้นทางทางท่องเที่ยว
- เป็นที่ตั้งของตลาดดอยมูเซอเก่า - ใหม่ ตลาดดอยมูเซอ เป็นแหล่งจำหน่ายสินค้าทางการเกษตรที่หลากหลาย อาทิ พืชผัก ไม้ผลเมืองหนาว สินค้าชุมชน มีศูนย์สาธิตและแสดงสินค้าบริการนักท่องเที่ยว
- ตำบลแม่ท้อมีผลผลิตทางการเกษตรที่หลากหลาย ตามความแตกต่างของสภาพพื้นที่ คือ
 - พื้นที่ราบริมแม่น้ำ ผลผลิตทางการเกษตรจะเป็นพืชไร่ อาทิ ข้าวโพดเลี้ยงสัตว์ ข้าว มันสำปะหลัง มีการปลูกไม้ผล ได้แก่ ลำไย
 - มีการเลี้ยงโคเนื้อกันอย่างแพร่หลาย มีกลุ่มเกษตรกรผู้เลี้ยงโคเนื้อที่มีศักยภาพ
 - พื้นที่สูง ผลผลิตทางการเกษตรจะเป็นพืชผักเมืองหนาว ผลผลิตการเกษตรจากชาวมูเซอ ได้แก่ มะระหวาน ยอดมะระหวาน(Chayote) แครอทดอย กะหล่ำม่วง พริกกะเหรียง บัวหิมะ เผือกหอมดอย ข้าวกล้องดอย ลูกพลับ สตรอเบอร์รี่ น้ำผึ้งป่า เห็ดหลินจือ สมุนไพรต่างๆ และเนื้อหมูป่า(หมูดำ) เป็นต้น
- เกษตรกรมีการรวมกลุ่มอาชีพ อาทิ กลุ่มผู้เลี้ยงโค กลุ่มปลูกพืชไร่ กลุ่มปลูกพืชผัก-ไม้ผลเมืองหนาว กลุ่มกาแฟ เป็นต้น

จุดอ่อน (W : Weakness)

- พื้นที่ทำการเกษตรไม่เพียงพอ ดินเสื่อมโทรม
- พื้นที่ทำการเกษตรของเกษตรกรบางรายอยู่ติดกับพื้นที่ป่าไม้ ทำให้เกิดความขัดแย้งระหว่างเจ้าหน้าที่และเกษตรกร
- ไม่มีเอกสารสิทธิ์ในที่ดินทำกิน
- ปัญหาแหล่งน้ำเพื่อการเกษตรมีไม่เพียงพอ
- เส้นทางคมนาคมในพื้นที่การเกษตรไม่สะดวก ถนนเป็นดินลูกรัง
- ระบบสาธารณสุขปก และสาธารณสุขการยังไม่ทั่วถึง
- ทรัพยากรธรรมชาติเริ่มลดน้อยลง เพราะขาดการอนุรักษ์ทรัพยากรธรรมชาติ

โอกาส (O : Opportunity)

- เกษตรกรมีการรวมกลุ่มและสร้างเครือข่าย มีอำนาจการต่อรองและสามารถหาช่องทางการตลาดได้ในหลายระดับ
- เกษตรกรบนพื้นที่สูงมีช่องทางในการจำหน่ายสินค้าเกษตร(ตลาดดอยมูเซอ) ลดต้นทุนการขนส่งสามารถสร้างรายได้ให้แก่ครอบครัวได้ตลอดทั้งปี
- มีการบูรณาการทำงานกับหน่วยงานทั้งภาครัฐ/ภาคเอกชน และชุมชนให้ความร่วมมือพัฒนาท้องถิ่น
- มีอ่างเก็บน้ำห้วยแม่ท้อ น้ำตกปางสา สามารถพัฒนาเป็นแหล่งท่องเที่ยวและแหล่งท่องเที่ยวเชิงเกษตรในชุมชนได้
- ที่ตั้งทางภูมิศาสตร์ของตำบลบางส่วนติดกับริมฝั่งห้วยแม่ท้อเหมาะสำหรับการทำเกษตรกรรม
- นโยบายภาครัฐสนับสนุนงบประมาณให้แก่เกษตรกรที่มีการรวมกลุ่ม

อุปสรรค (T : Threat)

- สภาพพื้นที่ตำบลแม่ท้อประกอบด้วยป่าไม้และเทือกเขาสูง พื้นที่ประมาณร้อยละ ๘๖ ของพื้นที่ตำบลทั้งหมด เป็นเขตพื้นที่ป่าอนุรักษ์ ได้แก่ อุทยานแห่งชาติ ป่าสงวนแห่งชาติ ทำให้พื้นที่ราบที่เหมาะสมสำหรับการทำการเกษตรมีน้อย พื้นที่การเกษตรทับซ้อนกับพื้นที่ป่า การบุกรุกป่า การขอสินเชื่อจากสถาบันการเงินมีข้อจำกัดเนื่องจากซากหลักทรัพย์ค้ำประกัน
- แหล่งน้ำเพื่อการเกษตรไม่เพียงพอ แม้ว่าตำบลแม่ท้อจะมีแหล่งน้ำธรรมชาติหลายสาย แต่ก็สามารถใช้ได้เฉพาะฤดูฝนและฤดูหนาวเป็นหลักเท่านั้น ในฤดูแล้งแหล่งน้ำจะแห้งเป็นส่วนใหญ่ แม้ว่าจะมีอ่างเก็บน้ำห้วยแม่ท้อซึ่งเป็นแหล่งน้ำต้นทุนขนาดใหญ่แต่เกษตรกรตำบลแม่ท้อได้รับประโยชน์ค่อนข้างน้อยด้วยขาดระบบกระจายน้ำอย่างทั่วถึง
- ความแปรปรวนของดินฟ้าอากาศทำให้ง่ายต่อการเกิดภัยต่างๆ อาทิ น้ำท่วม ฝนแล้ง โรค - แมลง ศัตรูพืชระบาด
- หน่วยงานที่เกี่ยวข้องขาดแคลนงบประมาณในการสนับสนุน ส่งเสริมเกษตรกร ข้อจำกัดด้านนโยบาย กฎหมาย ระเบียบข้อบังคับซึ่งไม่เอื้ออำนวยต่อการพัฒนาด้านการเกษตร
- สภาพพื้นที่บางหมู่บ้านอยู่ห่างไกล ทำให้เป็นข้อจำกัดในการพัฒนา
- สภาวะเศรษฐกิจของประเทศไทยปัจจุบันที่ชะลอตัว ความผันผวนทางเศรษฐกิจโลกส่งผลค่าครองชีพสูงขึ้น

สรุปประเด็นปัญหาและแนวทางพัฒนาภาคเกษตรกรรม ตำบลแม่ท้อ
(สรุปจากการจัดเวทีระดมความเห็นการจัดทำแผนพัฒนาเกษตรกรรมระดับตำบล)

ประเด็นปัญหา/ความต้องการ	แนวทางการพัฒนา
๑. ขาดแหล่งน้ำเพื่อการเกษตร ระบบชลประทานไม่ทั่วถึง	๑. สร้างอ่างเก็บน้ำขนาดเล็ก, ขุดลอกอ่างเก็บน้ำที่ต้นเขิน, วางท่อจากอ่างเก็บน้ำแม่ท้อส่งมาให้อ่างเก็บน้ำของแต่ละหมู่บ้านในตำบลแม่ท้อ สร้างระบบชลประทานให้ครอบคลุมพื้นที่การเกษตร
๒. พื้นที่การเกษตรมีเขตติดต่อกับพื้นที่อุทยาน ไม่มีเอกสารสิทธิ์ในที่ดินทำกิน	๒. ประสานงานหน่วยงานที่เกี่ยวข้องเข้ามาสร้างความเข้าใจและให้ความช่วยเหลือแก่เกษตรกร
๓. พื้นที่ทำการเกษตรเสื่อมสภาพจากการใช้สารเคมี	๓. ปรับเปลี่ยนการทำการเกษตรจากการใช้ปุ๋ยเคมีเป็นส่งเสริมการทำปุ๋ยชีวภาพ, ปุ๋ยพืชสด
๔. ความเสื่อมโทรมของหน้าดินจากการชะล้างพังทลาย	๔. ประสานหน่วยงานที่เกี่ยวข้องเข้ามาให้ความรู้แก่เกษตรกรในการ ดูแล บำรุง รักษาหน้าดิน การป้องกันการพังทลายของหน้าดิน
๕. พื้นที่ทำการเกษตรไม่เพียงพอ	๕. ให้หน่วยงานที่เกี่ยวข้องจัดสรรพื้นที่ป่าไม้และพื้นที่การเกษตรให้ชัดเจน
๖. ขาดแหล่งเรียนรู้และการถ่ายทอดเทคโนโลยีการเกษตร	๖. สร้างแหล่งเรียนรู้ในตำบลให้ครอบคลุมกลุ่มอาชีพ
๗. ขาดการส่งเสริมการท่องเที่ยวเชิงเกษตร	๗. ให้หน่วยงานและภาคท้องถิ่น พัฒนา ส่งเสริมให้มีแหล่งท่องเที่ยวเชิงเกษตร
๘. ขาดแหล่งเงินทุนหมุนเวียน	๘. ภาครัฐจัดหา สนับสนุนแหล่งเงินทุนให้กับกลุ่มเกษตรกร-ปศุสัตว์
๙. ถนนเพื่อการเกษตรไม่ทั่วถึง	๙. ท้องถิ่นสนับสนุนการแก้ไขปัญหาในเรื่องถนนเพื่อการใช้ประโยชน์ในชุมชน
๑๐. ปัญหาความยากจนของเกษตรกร	๑๐. ทำโครงการเกษตรทฤษฎีใหม่แบบผสมผสาน

ยุทธศาสตร์การพัฒนาการเกษตร ตำบลแม่ท้อ

วิสัยทัศน์	ตำบลแม่ท้อจะเป็นแหล่งผลิตพืชผลทางการเกษตรและปศุสัตว์ที่มีคุณภาพ สามารถสร้างรายได้ให้แก่ครัวเรือนเกษตรกรได้อย่างยั่งยืน	
พันธกิจ	<ol style="list-style-type: none"> ๑. พัฒนาคุณภาพชีวิตเกษตรกรให้มั่นคง ๒. ยกฐานะทางเศรษฐกิจของเกษตรกรให้มั่นคง อย่างยั่งยืน ๓. เสริมสร้างความเข้มแข็งให้กับเกษตรกรในการเพิ่มรายได้ที่มั่นคงอย่างต่อเนื่อง ๔. พัฒนา ปรับปรุง และฟื้นฟูทรัพยากร ดิน น้ำ ตลอดจนปัจจัยการผลิตทางการเกษตร ให้สอดคล้องกับสภาพพื้นที่อย่างเหมาะสมและทั่วถึง ๕. อนุรักษ์ ฟื้นฟู ทรัพยากรธรรมชาติและสิ่งแวดล้อม เพื่อสร้างสมดุลในระบบนิเวศน์และความอุดมสมบูรณ์ของปัจจัยผลผลิตทางการเกษตรอย่างยั่งยืน 	
ยุทธศาสตร์	กลยุทธ์	เป้าประสงค์
<ol style="list-style-type: none"> ๑. พัฒนาคุณภาพชีวิตเกษตรกรให้เกิดความมั่นคง ความมั่งคั่ง อย่างยั่งยืน ๒. พัฒนาขีดความสามารถในการผลิต การจัดการสินค้าเกษตร และความมั่นคงในอาชีพ ๓. บริหารจัดการทรัพยากร การ เกษ ทร อ ย่าง มี ประสิทธิภาพ และสร้างสมดุลในระบบนิเวศน์อย่างยั่งยืน 	<ol style="list-style-type: none"> ๑. สร้างกระบวนการมีส่วนร่วมทุกภาคส่วนในการกำหนดนโยบายและวางแผนการพัฒนาเกษตรกรรมอย่างเป็นระบบ ๒. พัฒนาประสิทธิภาพการผลิตสินค้าเกษตร ให้มีคุณภาพ ได้รับมาตรฐานการรับรอง ๓. สร้างความเข้มแข็งกลุ่ม องค์กร สถาบัน เกษตรกร ให้สามารถบริหารจัดการได้อย่างมีประสิทธิภาพและประสิทธิผล ๔. สร้างมูลค่าเพิ่มผลผลิตโดยการแปรรูปสร้างเกษตรกรผู้ประกอบการ ๕. พัฒนาอัตลักษณ์ ผลิตภัณฑ์สินค้าเกษตรโดยใช้ภูมิปัญญาท้องถิ่น ๖. พัฒนาและปรับปรุง แหล่งน้ำระบบชลประทานเพื่อการเกษตรให้มีประสิทธิภาพและเป็นไปอย่างทั่วถึงเหมาะสมกับสภาพพื้นที่ ๗. ฟื้นฟูทรัพยากรการผลิตทางการเกษตร เพื่อเพิ่มประสิทธิภาพการผลิตและลดต้นทุน 	<ol style="list-style-type: none"> ๑. เกษตรกรตำบลแม่ท้อ มีคุณภาพชีวิตที่ดี มีส่วนร่วมในการกำหนดนโยบายและวางแผนพัฒนาเกษตรกรรมในพื้นที่ ๒. เกษตรกรตำบลแม่ท้อมีศักยภาพ ในการผลิตและจัดการสินค้าเกษตร ทั้งด้านพืชและปศุสัตว์ สินค้าเป็นที่ยอมรับ มีตลาดจำหน่ายที่หลากหลาย ๓. ผลผลิตทางการเกษตรของตำบลแม่ท้อมีความปลอดภัย ได้รับการรับรองมาตรฐาน มีการจัดจำหน่ายแพร่หลายในตลาดทั่วไปของจังหวัดตาก ๔. เกษตรกรตำบลแม่ท้อมีการรวมกลุ่ม ผลิตแปรรูป จำหน่าย ผลผลิตทางการเกษตร สามารถเข้าถึงแหล่งทุน ตลอดจนได้รับการถ่ายทอดองค์ความรู้ต่างๆในการสนับสนุนอาชีพ เพื่อเสริมสร้างความเข้มแข็งให้กับเกษตรกรในการเพิ่มรายได้ที่มั่นคงอย่างต่อเนื่อง ๕. ระบบนิเวศน์มีความสมดุล โดยการอนุรักษ์ ฟื้นฟู ทรัพยากร ธรรมชาติและสิ่งแวดล้อมอย่างจริงจัง และปัจจัยการผลิตทางการเกษตร มีความสมบูรณ์อย่างยั่งยืน

แผนงาน โครงการพัฒนาเกษตรกรรม อำเภอเมืองตาก / ตำบลแม่ท้อ พ.ศ. ๒๕๖๓ - พ.ศ. ๒๕๖๖

แผนพัฒนา/แผนงาน/โครงการ		วัตถุประสงค์	แนวทางการดำเนินงาน	แหล่งงบประมาณ	ระยะเวลาในการดำเนินงาน				หน่วยงานรับผิดชอบ
แนวทางพัฒนา	แผนงาน/โครงการ				๒๕๖๓	๒๕๖๔	๒๕๖๕	๒๕๖๖	
การพัฒนาด้าน โครงสร้างพื้นฐาน - ถนนเพื่อการเกษตร - สถานที่ดำเนินการแปรรูปผลิตผลการเกษตร	โครงการ ด้านการปรับปรุง ขยาย ถนนลูกรังเพื่อการเกษตร	เพื่อให้ประชาชน ได้มีถนนสำหรับ การขนย้ายสินค้า ทางการเกษตร	ปรับปรุง / ขยาย ถนน ลูกรัง	อบต.แม่ท้อ	←————→				กองช่าง
	โครงการซ่อมแซมโรงอัดปุ๋ย	เพื่อให้เกษตรกรมี สถานที่ทำงาน	ซ่อมแซมโรงอัด ปุ๋ย	อบต.แม่ท้อ	←————→				กองช่าง
	โครงการซ่อมแซมโรงสีประจำหมู่บ้าน	เพื่อให้มีโรงสีข้าว ประจำหมู่บ้าน	ซ่อมแซมโรงสี	อบต.แม่ท้อ	←————→				กองช่าง
การพัฒนาด้าน เศรษฐกิจและแก้ไข ปัญหาความยากจน แผนงานการเกษตร - การผลิตพืช - การผลิตสัตว์ - การตลาด - การส่งเสริมกลุ่มอาชีพ	- โครงการส่งเสริมกลุ่มอาชีพเลี้ยงโค - โครงการส่งเสริมกลุ่มอาชีพปลูกผักปลอดสารพิษ - โครงการส่งเสริมกลุ่มอาชีพทำไม้กวาด - โครงการส่งเสริมกลุ่มอาชีพเกษตรกร - โครงการฝึกอบรมการจัดทำเตาชีวมูล+แก๊สชีวภาพ - โครงการชุดบ่อเลี้ยงปลา - โครงการส่งเสริมกลุ่มอาชีพผู้ปลูกกาแฟ - โครงการส่งเสริมอาชีพกลุ่มแปรรูปผลผลิตทางการเกษตร - โครงการส่งเสริมกลุ่มอาชีพเลี้ยงหมู / หมูดำ - โครงการสนับสนุนเครื่องอัดฟาง - โครงการสนับสนุนเครื่องสีข้าวโพด - โครงการส่งเสริมกลุ่มอาชีพทอผ้าใยกล้วยง	- เพื่อสร้างรายได้ ให้กับประชาชน - เพื่อเพิ่มพื้นที่ แหล่งอาหารแก่ ชุมชน	กิจกรรมการ อบรมตาม โครงการที่ กำหนด	อบต.แม่ท้อ	←————→				กอง สวัสดิการฯ

แผนงาน โครงการพัฒนาเกษตรกรรม อำเภอเมืองตาก / ตำบลแม่ท้อ พ.ศ. ๒๕๖๓ - พ.ศ. ๒๕๖๖

แผนพัฒนา/แผนงาน/โครงการ		วัตถุประสงค์	แนวทางการดำเนินงาน	แหล่งงบประมาณ	ระยะเวลาในการดำเนินงาน				หน่วยงานรับผิดชอบ
แนวทางการพัฒนา	แผนงาน/โครงการ				๒๕๖๓	๒๕๖๔	๒๕๖๕	๒๕๖๖	
การพัฒนาด้านเศรษฐกิจและแก้ไขปัญหาความยากจน แผนงานการเกษตร - การผลิตพืช - การผลิตสัตว์ - การตลาด - การส่งเสริมกลุ่มอาชีพ	โครงการอบรมแปรรูปวัตถุดิบสู่ผลิตภัณฑ์ชุมชน - โครงการส่งเสริมอาชีพกล้วยฉาบ - โครงการส่งเสริมอาชีพตามเศรษฐกิจพอเพียง - โครงการพัฒนาอาชีพประมง - อุทหนุนโครงการส่งเสริมวิถีชีวิตตามโครงการอันเนื่องมาจากพระราชดำริ	- เพื่อสร้างรายได้ให้กับประชาชน - เพื่อเพิ่มพื้นที่แหล่งอาหารแก่ชุมชน	กิจกรรมการอบรมตามโครงการที่กำหนด	งบต.แม่ท้อ	←	→		กองสวัสดิการฯ	
การพัฒนาด้านทรัพยากรธรรมชาติและสิ่งแวดล้อม การจัดการและอนุรักษ์ทรัพยากรธรรมชาติและสิ่งแวดล้อม	- โครงการอบรมหลักสูตรเพิ่มทักษะและมีส่วนร่วมในการป้องกันไฟป่า - โครงการป้องกันและแก้ไขปัญหาไฟป่าและหมอกควัน - สนับสนุนการบริหารจัดการป่าชุมชน - โครงการเพาะชำกล้าไม้ - โครงการปลูกป่าต้นน้ำ - โครงการปลูกป่าชุมชน - โครงการปลูกหญ้าแฝก - โครงการอนุรักษ์พันธุกรรมพืชอันเนื่องมาจากพระราชดำริฯ	- เพื่อลดการปัญหาไฟป่าและหมอกควัน - เพื่อลดปัญหาการเผาป่า - เพื่อลดการทำลายป่าไม้ - เพื่ออนุรักษ์และปกป้องฟื้นฟูป่าชุมชน เพื่อลดการพังทลายของหน้าดิน - เพื่อให้ชุมชนเป็นแหล่งเรียนรู้ทางภูมิปัญญาท้องถิ่น	- อุทหนุนอำเภอเมืองตาก - ดำเนินกิจกรรมปลูกป่า - บริหารจัดการป่าชุมชน - ดำเนินกิจกรรมปลูกหญ้าแฝก - จัดตั้งศูนย์อนุรักษ์ฯ	งบต.แม่ท้อ	←	→		สำนักปลัด, กองสาธารณสุข	

แผนงาน โครงการพัฒนาเกษตรกรรม อำเภอเมืองตาก / ตำบลแม่ท้อ พ.ศ. ๒๕๖๓ - พ.ศ. ๒๕๖๖

แผนพัฒนา/แผนงาน/โครงการ		วัตถุประสงค์	แนวทางการดำเนินงาน	แหล่งงบประมาณ	ระยะเวลาในการดำเนินงาน				หน่วยงานรับผิดชอบ
แนวทางพัฒนา	แผนงาน/โครงการ				๒๕๖๓	๒๕๖๔	๒๕๖๕	๒๕๖๖	
การส่งเสริมการผลิตสินค้าเกษตรในเขตที่เหมาะสม	โครงการปรับเปลี่ยนการทำเกษตรเปลี่ยนพืชไร่เป็นพืชเมืองหนาวและผลไม้ (กลุ่มเป้าหมาย : เกษตรกรพื้นที่ ม. ๕,๖,๗,๑๐ และ ม.๑๓)	- สร้างความมั่นคงทางอาชีพ การเกษตรและลดการทำไร่เลื่อนลอย	- สนับสนุนให้เกษตรกรมีการวางแผนและปรับระบบการผลิตให้เหมาะสมกับศักยภาพของพื้นที่	กษ./อบต. หน่วยงานที่เกี่ยวข้อง	← →				กจ./ศวพ./อบต. หน่วยงานที่เกี่ยวข้อง
การส่งเสริมและพัฒนาระบบการผลิตสินค้าเกษตรให้มีความประสิทธิภาพ	โครงการอบรมพัฒนาศักยภาพทางด้าน การเกษตร (เกษตรกร ม. ๑- ม.๑๓)	- เพิ่มทักษะความรู้ความสามรถในการประกอบอาชีพ	- ให้ความรู้และวิธีการทำการเกษตรกรรมที่ถูกต้องเพื่อให้ได้ผลผลิตสูง	กษ./อบต. หน่วยงานที่เกี่ยวข้อง	← →				กษ./กจ./อบต. หน่วยงานที่เกี่ยวข้อง
การพัฒนาระบบการขนส่ง เก็บรักษาและรวบรวมผลผลิตหลังการเก็บเกี่ยว	โครงการก่อสร้างลานตากพืชผลทางการเกษตร ม.๘ ต.แม่ท้อ (เกษตรกรพื้นที่ ม.๑,๒,๔,๘,๙, และ ม.๑๒)	- เพื่อเพิ่มผลผลิตทางการเกษตร	- ก่อสร้างลานตากพืชผลทางการเกษตร	กษ./พณ./อบต. หน่วยงานที่เกี่ยวข้อง	← →				พณ./กจ./สหกรณ์/อบต. หน่วยงานที่เกี่ยวข้อง
การเพิ่มมูลค่าสินค้าเกษตรและเพิ่มประสิทธิภาพการตลาด	โครงการพัฒนาจุดกระจายสินค้าทางด้านการเกษตรเพื่อรองรับเขตการค้าเสรีอาเซียน ม.๑๐ ต.แม่ท้อ (เกษตรกรพื้นที่ ม.๕,๖,๗,๑๐ และ ม.๑๓)	- เพิ่มมูลค่าผลผลิตทางการเกษตรและส่งเสริมการท่องเที่ยว	- จัดทำมาตรฐานสินค้า สร้างตราสัญลักษณ์สินค้า - พัฒนาระบบการขนส่ง เก็บรักษาและรวบรวมผลผลิตหลังการเก็บเกี่ยว	กษ./พณ./อบต. หน่วยงานที่เกี่ยวข้อง	← →				กษ./กจ./พณ./อบต. หน่วยงานที่เกี่ยวข้อง

แผนงาน โครงการพัฒนาเกษตรกรรม อำเภอเมืองตาก / ตำบลแม่ท้อ พ.ศ. ๒๕๖๓ - พ.ศ. ๒๕๖๖

แผนพัฒนา/แผนงาน/โครงการ		วัตถุประสงค์	แนวทางการดำเนินงาน	แหล่งงบประมาณ	ระยะเวลาในการดำเนินงาน				หน่วยงานรับผิดชอบ
					๒๕๖๓	๒๕๖๔	๒๕๖๕	๒๕๖๖	
- แนวทางการพัฒนาพัฒนาประสิทธิภาพการผลิตทางการเกษตร และสร้างมูลค่าเพิ่มภายใต้แนวคิดเกษตรปลอดภัยและเกษตรอินทรีย์ การพัฒนาอุตสาหกรรมเกษตรแปรรูปให้มีความหลากหลายสอดคล้องกับความต้องการของตลาด	โครงการส่งเสริมและเพิ่มศักยภาพเกษตรกร อุตสาหกรรมเพื่อส่งออกและเกษตรเชิงนิเวศน์	๑ เพื่อฟื้นฟูป่าต้นน้ำลดรายจ่ายสร้างรายได้ให้กับเกษตรกรในพื้นที่ ๒ เพื่อส่งเสริมการทำเกษตรผสมผสานอย่างยั่งยืน ลดการปลูกพืชเชิงเดี่ยว ๓ เพื่อสร้างจิตสำนึกในการดูแลรักษาป่า และลดจำนวนพื้นที่วิกฤตปัญหาหมอกควัน เพื่อสร้างชุมชนเข้มแข็ง	ฝึกอบรม ส่งเสริม สนับสนุนปัจจัยการผลิต ส่งเสริมการปลูกพืชทางเลือกที่มีศักยภาพด้านการตลาดเพื่อทดแทนการปลูกพืชเชิงเดี่ยวบนพื้นที่สูง	กลุ่มจังหวัดภาคเหนือตอนล่าง ๑	←————→				จ.ตาก
-แนวทางการพัฒนาความเข้มแข็งของสหกรณ์ สร้างกลุ่มสมาชิกสหกรณ์สู่ความเข้มแข็งแบบมีส่วนร่วม กลุ่มสมาชิกสหกรณ์ได้รับการพัฒนาศักยภาพ	-โครงการพัฒนาศักยภาพสมาชิกและคณะกรรมการสหกรณ์การเกษตรแบบมีส่วนร่วม	๑ เพื่อส่งเสริมการมีส่วนร่วมของสมาชิกสหกรณ์สู่การเป็นสมาชิกสหกรณ์ต้นแบบ ๒ เพื่อให้สหกรณ์สร้างกลุ่มสมาชิกต้นแบบเพื่อยกระดับการพัฒนาสหกรณ์สู่ความเข้มแข็ง ๓ เพื่อพัฒนาผู้นำกลุ่มสมาชิกสหกรณ์ให้เป็นผู้บังคับบัญชาการบริหารงานแบบมีส่วนร่วม ๔ เพื่อสร้างความรู้ความเข้าใจด้านกฎหมาย ข้อบังคับ ระเบียบ การบริหารสหกรณ์	จัดกิจกรรมฝึกอบรม ความรู้ความเข้าใจด้านกฎหมาย ข้อบังคับ ระเบียบ การบริหารสหกรณ์ให้แก่สมาชิกสหกรณ์สู่สหกรณ์ต้นแบบ ๔.๐	จังหวัดตาก	←————→				สหกรณ์ จ.ตาก สหกรณ์ อ. กษ. / กษจ. / สกจ. และ หน่วยงานที่เกี่ยวข้อง

แผนงาน โครงการพัฒนาเกษตรกรรม อำเภอเมืองตาก / ตำบลแม่ท้อ พ.ศ. ๒๕๖๓ - พ.ศ. ๒๕๖๖

ยุทธศาสตร์/โครงการ/กิจกรรม			แหล่ง งบประมาณ	ระยะเวลาในการดำเนินงาน				หน่วยงานรับผิดชอบ
ประเด็นยุทธศาสตร์	กิจกรรมหลัก	กิจกรรมย่อย		๒๕๖๓	๒๕๖๔	๒๕๖๕	๒๕๖๖	
การพัฒนาผลิตภาพทาง เกษตร ทางด้านพืชและ ปศุสัตว์ โครงการส่งเสริม การเกษตรแบบบูรณา การ	การพัฒนาโครงสร้างพื้นฐาน	ปรับปรุงระบบส่งน้ำฝายแม่ท้อ แห่งที่ ๒	งบ Function/ แผนภาค	←	→			กรมชลประทาน
		ปรับปรุงระบบส่งน้ำฝายแม่ท้อ แห่งที่ ๓	งบ Function/ แผนภาค	←	→			กรมชลประทาน
		ซ่อมแซมหินทิ้งลาดด้านหน้าอ่างเก็บน้ำ ห้วยแม่ท้อ	งบ Function/ แผนภาค	←	→			กรมชลประทาน
		ซ่อมแซมอุปกรณ์ควบคุมการ ปิด-เปิด ประตูระบายน้ำแรงดันสูงอ่างเก็บน้ำห้วย แม่ท้อ	งบ Function/ แผนภาค	←	→			กรมชลประทาน
		ซ่อมแซมคันคลองพร้อมหินเรียงคลองห้วย แม่ท้อ	งบ Function/ แผนภาค	←	→			กรมชลประทาน

ภาพกิจกรรม

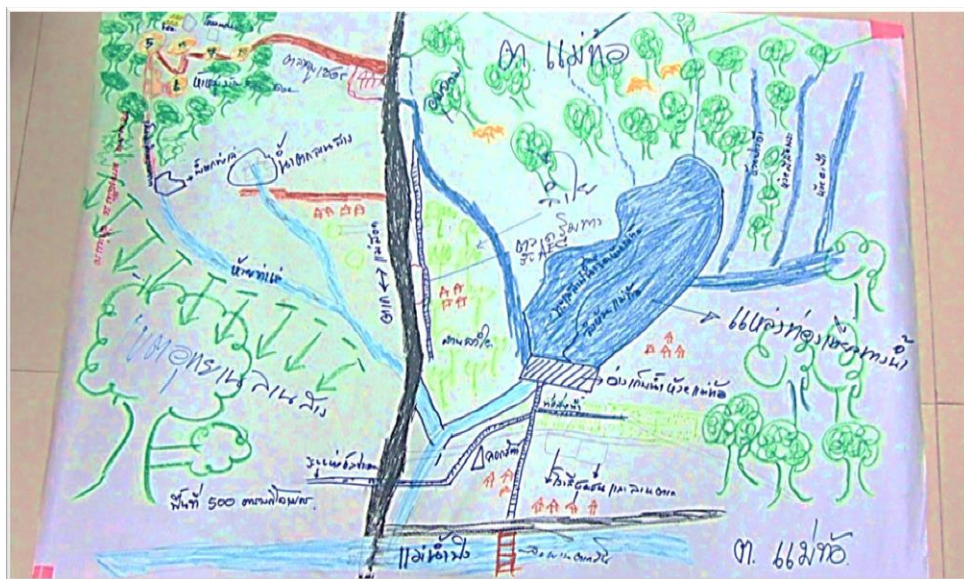

ภาพกิจกรรม



๓. ๖๖๓๓๐

ปีงบประมาณ	๖๖โครงการที่
1. ได้ทำทางลาดความปลอดภัยบริเวณถนน	1. ผลิตนมแพะนมในท้องถิ่น และทำอินทรีย์ปุ๋ย
2. สะพานพาส่งสินค้าเกษตรอินทรีย์	2. ผลิตนมแพะนมในท้องถิ่น และทำอินทรีย์ปุ๋ย
2. ไม้ปลูกเสริมพื้นที่ในท้องถิ่น	3. ผลิตอินทรีย์ปุ๋ยและทำอินทรีย์ปุ๋ย
3. การเสริมสร้างจิตสำนึก	4. ผลิตนมแพะนมในท้องถิ่น และทำอินทรีย์ปุ๋ย
4. เกษตรกรปลูกพืชในนา	5. ผลิตอินทรีย์ปุ๋ยและทำอินทรีย์ปุ๋ย
5. เกษตรกรไม่ใช้สารเคมี	6. ผลิตอินทรีย์ปุ๋ยและทำอินทรีย์ปุ๋ย
6. ปลูกพืชในนา	7. ผลิตอินทรีย์ปุ๋ยและทำอินทรีย์ปุ๋ย
7. การปลูกพืชในนา	8. ผลิตอินทรีย์ปุ๋ยและทำอินทรีย์ปุ๋ย
8. ปลูกพืชในนา	9. ผลิตอินทรีย์ปุ๋ยและทำอินทรีย์ปุ๋ย
9. ปลูกพืชในนา	



ลำดับ	โครงการ	วัตถุประสงค์	งบ (ล้านบาท)	ปีงบประมาณ	วิธีดำเนินการ	ระยะเวลา	พื้นที่	ผู้รับผิดชอบ
1.	ชลประทานระบบท่อ	เพื่อเพิ่มผลผลิต	เกษตร	2.8 / 2.12 / 2.3	(1) ศึกษาดูงาน	2557-2560	50 ไร่	ดร.วิมลพรรณ
2.	โครงการก่อสร้างจุดกระจายสินค้าทางด้านการเกษตรเพื่อรองรับตลาดอินทรีย์	เพื่อเพิ่มผลผลิต	เกษตร	2.5 / 2.6	(2) ศึกษาดูงาน	2.557-2559	20 ไร่	ดร.วิมลพรรณ
3.	โครงการปรับปรุงโครงสร้างด้านการเกษตรปรับเปลี่ยนจากพืชไร่เป็นพืชเมืองหนาวและผลไม้	เพื่อเพิ่มผลผลิต	เกษตร	2.5 / 2.6	(1) ศึกษาดูงาน	2557-2560	5 ไร่	ดร.วิมลพรรณ
4.	โครงการก่อสร้างระบบประปาภูเขาเพื่อการเกษตร	เพื่อเพิ่มผลผลิต	เกษตร	2.5 / 2.6	(1) ศึกษาดูงาน	2557-2560	20 ไร่	ดร.วิมลพรรณ

ภาคผนวก

สารบัญภาคผนวก

กลุ่มชุดดินของตำบลแม่ท้อ

หน้า ๑ - ๙

ข้อมูลผู้ลงทะเบียนหนี้สินกับกระทรวงมหาดไทย ข้อมูล ณ วันที่ ๗ กรกฎาคม ๒๕๕๘

หน้า ๑๐



แผนที่กลุ่มชุดดิน ต.แม่ท้อ อ.เมืองตาก จ.ตาก

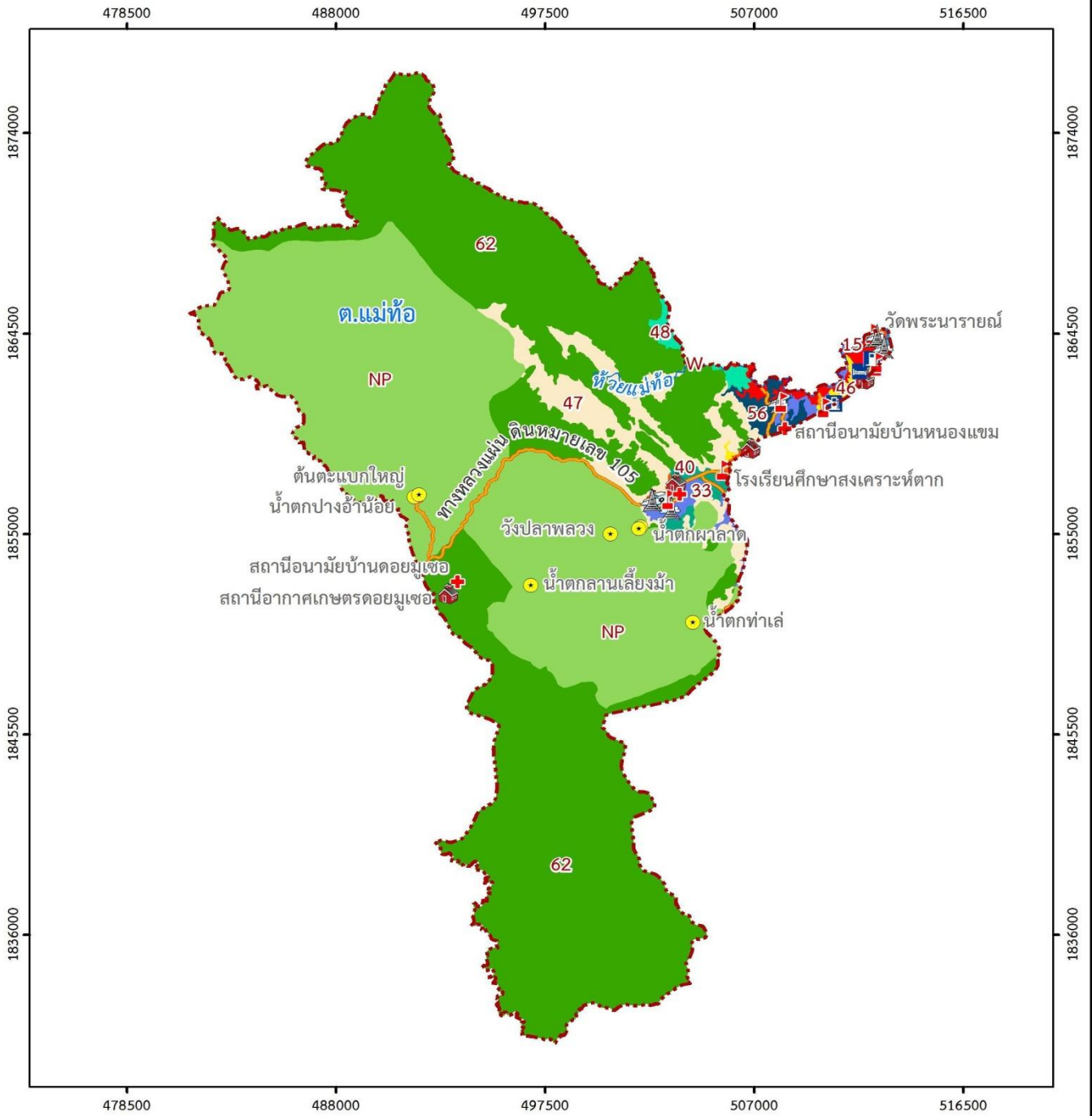

<p>ทิศเหนือ ทิศใต้ ทิศตะวันออก ทิศตะวันตก</p> <p>กิโลเมตร</p> <p>9 4.5 0 9</p>	<table border="1"><tr><td></td><td>เส้นทางคมนาคม</td></tr><tr><td></td><td>แม่น้ำ แหล่งน้ำ</td></tr><tr><td></td><td>เส้นทางรถไฟ</td></tr><tr><td></td><td>ขอบเขตตำบล</td></tr></table>		เส้นทางคมนาคม		แม่น้ำ แหล่งน้ำ		เส้นทางรถไฟ		ขอบเขตตำบล
	เส้นทางคมนาคม								
	แม่น้ำ แหล่งน้ำ								
	เส้นทางรถไฟ								
	ขอบเขตตำบล								

ที่มา : ระบบสารสนเทศ กรณพัฒนาที่ดิน

ข้อมูลสารสนเทศทรัพยากรดินรายจังหวัด http://gisinfo.ddd.go.th/cd_search_land_map.html

ข้อมูลการจัดการดิน http://www.ddd.go.th/Web_Soil/clay.htm

กลุ่มชุดดิน เป็นหน่วยของแผนที่ดินที่กรมพัฒนาที่ดินพัฒนาขึ้นมา โดยการรวมชุดดินที่มีลักษณะเด่น สมบัติของดิน และศักยภาพในการเพาะปลูก รวมถึงการจัดการดินที่คล้ายคลึงกัน มาไว้เป็นกลุ่มเดียวกัน เพื่อประโยชน์ในการให้คำแนะนำ การตรวจสอบลักษณะดิน การใช้ที่ดิน และการจัดการดินที่เหมาะสมให้แก่เกษตรกร โดยได้จัดจำแนกเป็น ๖๒ กลุ่มชุดดิน

กลุ่มชุดดินของตำบลแม่ท้อ อำเภอเมืองตาก จังหวัดตาก ประกอบด้วย ชุดดินที่ ๑๕ , ๓๓ , ๔๐ , ๔๖ , ๔๗ , ๔๘ , ๕๖ และ ๖๒

กลุ่มชุดดินในพื้นที่ลุ่ม

กลุ่มชุดดินที่ ๑๕ จำนวน ๒,๑๘๐.๑๑ ไร่



ลักษณะเด่น :

กลุ่มดินทรายแป้งสีเทาที่เกิดจากตะกอนลำน้ำ ปฏิกริยาดินเป็นกลางหรือเป็นด่าง การระบายน้ำเร็วถึงค่อนข้างเร็ว ความอุดมสมบูรณ์ต่ำถึงปานกลาง

สมบัติของดิน :

เป็นกลุ่มชุดดินที่เกิดจากวัตถุต้นกำเนิดดินพวกตะกอนลำน้ำพบบริเวณที่ราบตะกอนน้ำพา มีสภาพพื้นที่เป็นที่ราบเรียบหรือค่อนข้างราบเรียบ มีน้ำแช่ขังในช่วงฤดูฝน เป็นดินสีเทาที่มีการระบายน้ำค่อนข้างเร็วหรือเร็ว เนื้อดินเป็นพวกดินร่วนเหนียวหรือ

ดินร่วนเหนียวปนทรายแป้ง ดินบนมีสีน้ำตาลปนเทา ดินล่างสีน้ำตาลหรือสีเทาปนชมพู พบจุดประสีเหลืองหรือสีน้ำตาลปนเหลืองตลอดชั้นดิน ในดินชั้นล่างมักพบก้อนสารเคมีสะสมพวกเหล็ก และแมงกานีส ปฏิกริยาดินเป็นกรดจัดถึงเป็นด่างปานกลาง

การใช้ประโยชน์ : ใช้ทำนา ในฤดูแล้งบริเวณใกล้แหล่งน้ำ ใช้ปลูกยาสูบ พืชผักต่างๆ หรือพืชไร่บางชนิด ถ้ามีการชลประทาน ใช้ทำนาได้ ๒ ครั้งในรอบ

ปัญหา : หน้าดินแน่นทึบ ความอุดมสมบูรณ์ต่ำ บางพื้นที่ขาดแคลนน้ำ และน้ำท่วมขังในฤดูฝน ทำความเสียหายกับพืชที่ไม่ชอบน้ำ

แนวทางการจัดการ :

ปลูกข้าว ไกล่กลบตอซัง ปล่อยทิ้งไว้ ๓-๔ สัปดาห์ หรือไถกลบพืชปุ๋ยสด (ไสนอ์พริกกันหรือไสนอินเดีย ๖-๘ ต้น/ไร่ ไถกลบก่อนออกดอก ๑-๒ สัปดาห์) ร่วมกับการใช้ปุ๋ยอินทรีย์น้ำหรือปุ๋ยเคมีสูตร ๑๕-๑๕-๑๕ ใส่ปุ๋ยแต่งหน้าหลังปักดำ ๓๕-๔๕ วัน การปักดำข้าวควรเพิ่มจำนวนต้นต่อกอให้มากขึ้น พัฒนาแหล่งน้ำและจัดระบบการให้น้ำในช่วงที่ข้าวขาดน้ำหรือใช้ทำนาครั้งที่ ๒ หรือปลูกพืชไร่ พืชผักหรือพืชตระกูลถั่วหลังเก็บเกี่ยวข้าว โดยทำร่องแบบเตี้ย ปรับปรุงดินด้วยปุ๋ยหมักหรือปุ๋ยคอก ๒-๓ ต้น/ไร่ ร่วมกับปุ๋ยเคมีหรือปุ๋ยอินทรีย์น้ำ

ปลูกพืชไร่ พืชผัก หรือไม้ผล ยกร่องกว้าง ๖-๘ เมตร คูน้ำกว้าง ๑.๐-๑.๕ เมตร ลึก ๐.๕-๑.๐ เมตร มีคันดินอัดแน่นล้อมรอบ ปรับปรุงดินด้วยปุ๋ยหมักหรือปุ๋ยคอก ๒-๓ ต้น/ไร่ ร่วมกับปุ๋ยเคมีหรือปุ๋ยอินทรีย์น้ำ หรือชุดหลุมปลูกขนาด ๕๐x๕๐x๕๐ ซม. พร้อมปรับปรุงหลุมปลูกด้วยอินทรีย์วัตถุ ปุ๋ยหมักหรือปุ๋ยคอก ๒๕-๕๐ กิโลกรัม/หลุม ในช่วงเจริญเติบโต ก่อนเก็บผลผลิตและภายหลังเก็บผลผลิต ใช้ปุ๋ยหมักหรือปุ๋ยคอกร่วมกับปุ๋ยเคมี หรือปุ๋ยอินทรีย์น้ำตามชนิดพืชที่ปลูก พัฒนาแหล่งน้ำและจัดระบบการให้น้ำในแปลงปลูก

กลุ่มชุดดินในพื้นที่ดอน เขตดินแห้ง

กลุ่มชุดดินที่ ๓๓ จำนวน ๒,๘๕๗.๒๖ ไร่



ลักษณะเด่น :

กลุ่มดินทรายแป้งละเอียดหรือดินร่วนละเอียดลึกมากที่เกิดจากตะกอนแม่น้ำหรือตะกอนน้ำพารูปพัด ปฏิกริยาดินเป็นกรด เล็กน้อยถึงเป็นกลาง การระบายน้ำดีถึงดีปานกลาง ความอุดมสมบูรณ์ปานกลาง

สมบัติของดิน :

เป็นกลุ่มชุดดินที่เกิดจากวัตถุต้นกำเนิดดินพวกตะกอนลำน้ำ หรือการสลายตัวผุพังอยู่กับที่ หรือการสลายตัวผุพังแล้วถูกเคลื่อนย้ายมาทับถม ของวัสดุเนื้อหยาบที่ส่วนใหญ่มาจากหินตะกอน พบบริเวณพื้นที่ดอน ที่มีสภาพพื้นที่เป็นลูกคลื่นจนถึงเนินเขา หรือเป็นพื้นที่ภูเขา เป็นดินลึก มีการระบายน้ำดีถึงดีปานกลาง เนื้อดินเป็นพวกดินร่วนละเอียดที่มีเนื้อดินบนเป็นดินร่วนปนทราย ส่วนดินล่างเป็นดินร่วนเหนียวปนทราย ดินมีสีน้ำตาล สีเหลืองหรือแดง และอาจพบจุดประสีต่างๆ ในชั้นดินล่าง ปฏิกริยาดินเป็นกรดจัดมากถึงเป็นกรดปานกลาง

การใช้ประโยชน์ : ใช้ปลูกพืชไร่ต่างๆ เช่น มันสำปะหลัง ข้าวโพด ข้าวฟ่าง อ้อย ปอ งา และถั่ว บางแห่งใช้ปลูกไม้ผล และไม้ยืนต้น

ปัญหา : ขาดแคลนน้ำในระยะที่ฝนทิ้งช่วงนาน บางพื้นที่อาจพบชั้นดานแข็งที่เกิดจากการเกษตรกรรม

แนวทางการจัดการ :

ปลูกพืชไร่หรือพืชผัก ไถพรวนขณะที่ดินมีความชื้นที่เหมาะสมและที่ความแตกต่างกันในแต่ละปี เพื่อทำลายชั้นดานและป้องกันการเกิดชั้นดาน จัดระบบการปลูกพืชหมุนเวียนให้มีการปลูกพืชบำรุงดินอยู่ด้วย ปรับปรุงดินด้วยปุ๋ยหมักหรือปุ๋ยคอก ๒-๓ ตัน/ไร่ หรือไกลบพีชปุ๋ยสด (หว่านเมล็ดถั่วพำ ๘-๑๐ กิโลกรัม/ไร่ เมล็ดถั่วพุ่ม ๖-๘ กิโลกรัม/ไร่ หรือปอเทือง ๔-๖ กิโลกรัม/ไร่ ไถกลบระยะออกดอก ปล่อยไว้ ๑-๒ สัปดาห์) ร่วมกับปุ๋ยเคมีหรือปุ๋ยอินทรีย์น้ำ มีวัสดุคลุมดิน หรือทำแนวรั้วหญ้าแฝก มีการใช้ปุ๋ยเคมีหรือปุ๋ยอินทรีย์น้ำตามชนิดพืชที่ปลูก เพื่อรักษาความสามารถในการผลิตของดินไว้ไม่ให้เสื่อมโทรมลง พัฒนาแหล่งน้ำและจัดระบบการให้น้ำในแปลงปลูก

ปลูกไม้ผล ชุดหลุมปลูกขนาด ๕๐x๕๐x๕๐ ซม. ปรับปรุงหลุมปลูกด้วยปุ๋ยหมักหรือปุ๋ยคอก ๒๐-๓๕ กิโลกรัม/หลุม มีวัสดุคลุมดิน ปลูกพืชคลุมดิน ปลูกพืชแซม ทำแนวรั้วหรือฐานหญ้าแฝกเฉพาะต้น ในช่วงเจริญเติบโต ก่อนเก็บผลผลิตและภายหลังเก็บผลผลิต ใช้ปุ๋ยหมักหรือปุ๋ยคอกร่วมกับปุ๋ยเคมีหรือปุ๋ยอินทรีย์น้ำตามชนิดพืชที่ปลูก เพื่อรักษาความสามารถในการผลิตของดินไว้ไม่ให้เสื่อมโทรมลงพัฒนาแหล่งน้ำและจัดระบบการให้น้ำในพื้นที่ปลูก

กลุ่มชุดดินในพื้นที่ดอน เขตดินแห้ง

กลุ่มชุดดินที่ ๔๐ จำนวน ๑,๙๒๖.๗๖ ไร่



ลักษณะเด่น :

กลุ่มดินร่วนหยาบถึงลึกถึงลึกมากที่เกิดจากตะกอนลำน้ำ หรือวัตถุต้นกำเนิดเนื้อหยาบ ปฏิกิริยาดินเป็นกรดจัดหรือ เป็นกลาง การระบายน้ำดีปานกลางถึงค่อนข้างเร็ว ความอุดมสมบูรณ์ต่ำ

สมบัติของดิน :

เป็นกลุ่มชุดดินที่พบบริเวณหาดทรายเก่าหรือสันทรายชายทะเล เกิดจากตะกอนทรายชายทะเล พบบนพื้นที่ดอนที่มีสภาพพื้นที่ค่อนข้างราบเรียบถึงเป็นลูกคลื่นลอนลาดเล็กน้อย เป็นดินลึกปานกลางถึงชั้นดานอินทรีย์ มีการระบายน้ำดีปานกลาง เนื้อดินเป็นทรายจัด สีดินบนเป็นสีเทาแก่ ใต้ลงไปเป็นชั้นทรายสีขาว และดินล่าง ระหว่างความลึก ๕๐-๑๐๐ ซม. เป็นชั้นที่มีการสะสมของพวกอินทรีย์วัตถุ เหล็กหรือฮิวมัส สีน้ำตาล สีแดง ชั้นเหล่านี้มีการเชื่อมตัวกันแน่นแข็งเป็นชั้นดานอินทรีย์ มีความอุดมสมบูรณ์ตามธรรมชาติต่ำ ปฏิกิริยาดินเป็นกรดจัดมากถึงเป็นกรดปานกลาง

การใช้ประโยชน์ :

เป็นป่าเสม็ด ป่าชายหาดป่าละเมาะ บางแห่งใช้ปลูกมะพร้าว มะม่วงหิมพานต์ หรือพืชไร่บางชนิด เช่น มันสำปะหลัง อ้อย สับปะรด

ปัญหา :

ดินปนทราย ความอุดมสมบูรณ์ต่ำ ขาดแคลนน้ำ ในพื้นที่ที่มีความลาดชัน ดินง่ายต่อการถูกชะล้างพังทลายสูญเสียหน้าดิน

แนวทางการจัดการ :

ปลูกพืชไร่หรือพืชผัก เลือกพื้นที่ค่อนข้างราบเรียบ ปรับปรุงดินด้วยปุ๋ยหมักหรือปุ๋ยคอก ๒-๓ ตัน/ไร่ หรือไกลบพืชปุ๋ยสด (หวานเมล็ดถั่วพรี ๘-๑๐ กิโลกรัม/ไร่ เมล็ดถั่วพุ่ม ๖-๘ กิโลกรัม/ไร่ หรือปอเทือง ๔-๖ กิโลกรัม/ไร่ ไกลบระยะออกดอก ปล่อยให้ ๑-๒ สัปดาห์) ร่วมกับปุ๋ยเคมีหรือปุ๋ยอินทรีย์น้ำ มีวัสดุคลุมดิน ปลูกพืชหมุนเวียน หรือปลูกพืชสลับเป็นแถบ พัฒนาแหล่งน้ำและจัดระบบการให้น้ำในแปลงปลูก

ปลูกไม้ผล ชุดหลุมปลูกขนาด ๕๐x๕๐x๕๐ ซม. ปรับปรุงหลุมปลูกด้วยปุ๋ยหมักหรือปุ๋ยคอก ๒๐-๓๕ กิโลกรัม/หลุม ร่วมกับปุ๋ยเคมีหรือปุ๋ยอินทรีย์น้ำ มีระบบอนุรักษ์ดินและน้ำ เช่น ทำชั้นบันได คันดิน ปลูกพืชคลุมดิน ปลูกพืชแซม วัสดุคลุมดิน ทำแนวรั้วหรือทำฐานหญ้าแฝกเฉพาะต้น ในช่วงเจริญเติบโต ก่อนเก็บผลผลิตและภายหลังเก็บผลผลิต ใช้ปุ๋ยหมักหรือปุ๋ยคอกร่วมกับปุ๋ยเคมีหรือปุ๋ยอินทรีย์น้ำ ตามชนิดพืชที่ปลูก พัฒนาแหล่งน้ำและจัดระบบการให้น้ำในแปลงปลูก

กลุ่มชุดดินในพื้นที่ดอน เขตดินแห้ง

กลุ่มชุดดินที่ ๔๖ จำนวน ๑,๒๓๐.๑๖ ไร่



ลักษณะเด่น :

กลุ่มดินตื้นถึงกึ่งกรวด หรือเศษหินปนลูกรังหนามาก ปฏิกริยา
ดินเป็นกรดจัดมาก การระบายน้ำดี ความอุดมสมบูรณ์ต่ำ

สมบัติของดิน :

เป็นกลุ่มชุดดินที่เกิดจากวัตถุต้นกำเนิดดินพวกตะกอนลำน้ำ หรือ
จากการสลายตัวผุพังอยู่กับที่ หรือจากการสลายตัวผุพังแล้วถูก
เคลื่อนย้ายมาในระยะทางไม่ไกลนัก ของวัสดุเนื้อค่อนข้างหยาบ
ที่มาจากพวกหินตะกอน หรือหินแปร พบบริเวณพื้นที่ดอน ที่มี

สภาพพื้นที่เป็นลูกคลื่นลอนลาดจนถึงเนินเขา เป็นดินตื้น มีการระบายน้ำดี เนื้อดินบนส่วนใหญ่เป็นดินร่วนปน
ทราย ส่วนดินล่างเป็นดินปนเศษหินหรือปนกรวด ก้อนกรวดส่วนใหญ่เป็นหินกลมมน หรือเศษหินต่างๆ ถ้าเป็น
ดินปนเศษหินมักพบชั้นหินพื้นตื้นกว่า ๕๐ ซม. สีดินเป็นสีน้ำตาล สีเหลืองหรือสีแดง ปฏิกริยาดินเป็นกรดจัด
มากถึงกรดจัด

การใช้ประโยชน์ :

เป็นป่าเบญจพรรณ ป่าเต็งรัง ป่าละเมาะ และทุ่งหญ้าธรรมชาติ บางแห่งใช้ปลูกพืชไร่หรือไม้โตเร็ว

ปัญหา :

ดินตื้นถึงชั้นกึ่งกรวดหรือเศษหินปนลูกรังหนามาก ความอุดมสมบูรณ์ต่ำ ขาดแคลนน้ำ เกิดการชะ
ล้างพังทลายสูญเสียหน้าดินในพื้นที่ที่มีความลาดชัน และบางพื้นที่มีกึ่งกรวดหรือเศษหินกระจายอยู่
ที่ผิวดิน

แนวทางการจัดการ :

พื้นที่ดินตื้นมากหรือมีกึ่งกรวดหรือลูกรังบริเวณหน้าดินมาก ไม่ควรนำมาใช้ประโยชน์ ปล่อยให้
เป็นป่า พื้นที่เลี้ยงสัตว์หรือปลูกไม้ใช้สอยโตเร็ว ปลูกพืชไร่หรือพืชผัก เลือกพื้นที่ที่มีหน้าดินหนาและมีสภาพ
พื้นที่ค่อนข้างราบเรียบ จัดระบบการปลูกพืชหมุนเวียนตลอดทั้งปีและปลูกพืชบำรุงดินร่วมอยู่ด้วย ปรับปรุงดิน
ด้วยปุ๋ยหมักหรือปุ๋ยคอก ๓-๔ ตัน/ไร่ หรือไถกลบพืชปุ๋ยสด (หวานเมล็ดถั่วพรี ๑๐-๑๒ กิโลกรัม/ไร่ เมล็ดถั่ว
พุ่ม ๘-๑๐ กิโลกรัม/ไร่ หรือปอเทือง ๖-๘ กิโลกรัม/ไร่ ไถกลบระยะออกดอก ปล่อยให้ ๑-๒ สัปดาห์) ร่วมกับ
การใช้ปุ๋ยเคมีหรือปุ๋ยอินทรีย์น้ำ มีมาตรการอนุรักษ์ดินและน้ำ เช่น การไถพรวนตามแนวระดับ มีวัสดุคลุมดิน
ทำแนวรั้วหรือทำฐานหญ้าแฝกเฉพาะต้น พัฒนาแหล่งน้ำและจัดระบบการให้น้ำในแปลงปลูก

ปลูกไม้ผล ชุดหลุมปลูกขนาด ๗๕x๗๕x๗๕ ซม. ปรับปรุงหลุมปลูกด้วยหน้าดินร่วมกับปุ๋ยหมักหรือปุ๋ย
คอก ๒๕-๕๐ กิโลกรัม/หลุม มีระบบอนุรักษ์ดินและน้ำ เช่น การสร้างคันดิน ทำขั้นบันได ปลูกพืชคลุมดิน ทำ
แนวรั้วหรือทำฐานหญ้าแฝกเฉพาะต้น ในช่วงเจริญเติบโต ก่อนเก็บผลผลิตและภายหลังเก็บผลผลิต ใช้ปุ๋ยหมัก
หรือปุ๋ยคอกร่วมกับปุ๋ยเคมีหรือปุ๋ยอินทรีย์น้ำ ตามชนิดพืชที่ปลูก พัฒนาแหล่งน้ำและจัดระบบการให้น้ำใน
แปลงปลูก

กลุ่มชุดดินในพื้นที่ดอน เขตดินแห้ง

กลุ่มชุดดินที่ ๔๗ จำนวน ๑๗,๗๘๐.๙๖ ไร่



ลักษณะเด่น :

กลุ่มดินตื้นถึงชั้นหินพื้น ปฏิกริยาดินเป็นกรดถึงเป็นกลาง มีการระบายน้ำดี ความอุดมสมบูรณ์ต่ำ

สมบัติของดิน :

เป็นกลุ่มชุดดินที่เกิดจากการสลายตัวผุพังอยู่กับที่ หรือจากการสลายตัวผุพังแล้วถูกเคลื่อนย้ายมาในระยะทางไม่ไกลนัก ของวัสดุเนื้อละเอียดที่มาจากทั้งหินตะกอน หรือหินอัคนี พบบริเวณพื้นที่ดอน ที่มีสภาพพื้นที่เป็นลูกคลื่นลอนลาดจนถึงเนินเขา เป็น

ดินตื้น มีการระบายน้ำดี เนื้อดินเป็นพวกดินเหนียวหรือดินร่วนที่มีเศษหินปะปนมาก มักพบชั้นหินพื้นตื้นกว่า ๕๐ ซม. สีดินเป็นสีน้ำตาล สีเหลืองหรือสีแดง ดินมีปฏิกริยาดินเป็นกรดจัดถึงเป็นกลาง

การใช้ประโยชน์ :

เป็นป่าเบญจพรรณ ป่าเต็งรังหรือป่าละเมาะ บางแห่งใช้ทำไร่เลื่อนลอย หรือปลูกป่าทดแทน

ปัญหา :

ดินตื้นถึงชั้นหินพื้น ความอุดมสมบูรณ์ต่ำ ขาดแคลนน้ำและเกิดการชะล้างพังทลายสูญเสียหน้าดินในพื้นที่ลาดชัน บางพื้นที่มีเศษหินหรือหินพื้นผิวที่โผล่บริเวณหน้าดิน

แนวทางการจัดการ :

พื้นที่ที่เป็นดินตื้นมาก มีเศษหินหรือหินพื้นโผล่มาก ไม่เหมาะสมสำหรับการทำการเกษตร ควรปล่อยไว้ให้เป็นป่า หรือปลูกไม้ใช้สอยโตเร็ว

ปลูกพืชไร่หรือพืชผัก เลือกพื้นที่ที่มีหน้าดินหนา จัดระบบการปลูกพืชหมุนเวียน ปรับปรุงดินด้วยปุ๋ยหมักหรือปุ๋ยคอก ๓ - ๔ ตัน/ไร่ หรือไกลบพืชปุ๋ยสด (หว่านเมล็ดถั่วพรี ๑๐-๑๒ กิโลกรัม/ไร่ เมล็ดถั่วพุ่ม ๘-๑๐ กิโลกรัม/ไร่ หรือปอเทือง ๖-๘ กิโลกรัม/ไร่ ไกลบระยะออกดอก ปล่อยให้ ๑-๒ สัปดาห์) ร่วมกับปุ๋ยเคมีหรือปุ๋ยอินทรีย์น้ำ ไกลบรวนและปลูกพืชตามแนวระดับ มีวัสดุคลุมดิน หรือปลูกพืชสลับเป็นแถบ พัฒนาแหล่งน้ำและจัดระบบการให้น้ำในแปลงปลูก

ปลูกไม้ผล ขุดหลุมปลูกถึงชั้นหินพื้นหรือขุดหลุมขนาด ๕๐x๕๐x๕๐ ซม. ปรับปรุงหลุมปลูกด้วยหน้าดินที่ไม่มีเศษหินหรือก้อนหินร่วมกับปุ๋ยหมักหรือปุ๋ยคอก ๒๕-๕๐ กิโลกรัม/หลุม ควรมีไม้ค้ำยันและเอาหน้าดินบริเวณใกล้เคียงมาผสมกับปุ๋ยหมักหรือปุ๋ยคอกพูนโคนอยู่เป็นประจำ มีระบบอนุรักษ์ดินและน้ำ เช่น ปลูกพืชคลุมดิน มีวัสดุคลุมดิน ปลูกพืชแซม ทำแนวรั้วหรือทำฐานหญ้าแฝกเฉพาะต้น ใช้ปุ๋ยหมักหรือปุ๋ยคอกร่วมกับปุ๋ยเคมีหรือปุ๋ยอินทรีย์น้ำ ตามชนิดพืชที่ปลูก พัฒนาแหล่งน้ำและจัดระบบการให้น้ำในแปลงปลูก

กลุ่มชุดดินในพื้นที่ดอน เขตดินแห้ง

กลุ่มชุดดินที่ ๔๘ จำนวน ๑,๖๘๖.๔๓ ไร่



ลักษณะเด่น :

กลุ่มดินต้นถึงก้อนหินหรือเศษหิน และอาจพบชั้นหินพื้น
ภายใน ความลึก ๑๕๐ ซม. จากผิวดิน ปฏิกริยาดินเป็น
กรดถึงเป็นกลาง การระบายน้ำดี ความอุดมสมบูรณ์ต่ำ

สมบัติของดิน :

เป็นกลุ่มชุดดินที่เกิดจากวัตถุต้นกำเนิดดินพวกตะกอนลำนำ หรือ
จากการสลายตัวผุพังอยู่กับที่ หรือจากการสลายตัวผุพังแล้วถูก
เคลื่อนย้ายมาในระยะทางไม่ไกลนัก ของวัสดุเนื้อค่อนข้างหยาบ
ที่มาจากพวกหินตะกอน หรือหินแปร พบบริเวณพื้นที่ดอน ที่มี

สภาพพื้นที่เป็นลูกคลื่นลอนลาดจนถึงเนินเขา เป็นดินต้น มีการระบายน้ำดี เนื้อดินบนส่วนใหญ่เป็นดินร่วนปน
ทราย ส่วนดินล่างเป็นดินปนเศษหินหรือปนกรวด ก้อนกรวดส่วนใหญ่เป็นหินกลมมน หรือเศษหินต่างๆ ถ้า
เป็นดินปนเศษหินมักพบชั้นหินพื้นต้นกว่า ๕๐ ซม. สีดินเป็นสีน้ำตาล สีเหลืองหรือสีแดง ปฏิกริยาดินเป็นกรด
จัดมากถึงกรดจัด

การใช้ประโยชน์ :

เป็นป่าเบญจพรรณ ป่าเต็งรัง ป่าละเมาะ และทุ่งหญ้าธรรมชาติ บางแห่งใช้ปลูกพืชไร่หรือไม้โตเร็ว

ปัญหา :

ดินต้นถึงชั้นก้อนกรวดหรือลูกรังหนามาก ความอุดมสมบูรณ์ต่ำ ขาดแคลนน้ำ และเกิดการชะล้าง
พังทลายสูญเสียหน้าดิน ในพื้นที่ที่มีความลาดชัน

แนวทางการจัดการ :

พื้นที่ดินต้นมากหรือมีก้อนกรวดหรือลูกรังบริเวณหน้าดินมาก ไม่ควรนำมาใช้ประโยชน์ ปล่อยให้
เป็นป่า พื้นที่เลี้ยงสัตว์หรือปลูกไม้ใช้สอยโตเร็ว

ปลูกพืชไร่หรือพืชผัก เลือกพื้นที่ที่มีหน้าดินหนาและมีสภาพพื้นที่ค่อนข้างราบเรียบ จัดระบบการปลูก
พืชให้หมุนเวียนตลอดทั้งปีและปลูกพืชบำรุงดินร่วมอยู่ด้วย ปรับปรุงดินด้วยปุ๋ยหมักหรือปุ๋ยคอก ๓-๔ ตัน/ไร่
หรือไถกลบพืชปุ๋ยสด (หวานเมล็ดถั่วพรี ๑๐-๑๒ กิโลกรัม/ไร่ เมล็ดถั่วพุ่ม ๘-๑๐ กิโลกรัม/ไร่ หรือปอเทือง๖-
๘ กิโลกรัม/ไร่ ไถกลบระยะออกดอก ปล่อยให้ ๑-๒ สัปดาห์) ร่วมกับการใช้ปุ๋ยเคมีหรือปุ๋ยอินทรีย์น้ำ ไถพรวน
และปลูกพืชตามแนวระดับ มีวัสดุคลุมดิน หรือทำแนวรั้วหญ้าแฝก พัฒนาแหล่งน้ำและจัดระบบการให้น้ำใน
แปลงปลูก

ปลูกไม้ผล ชุดหลุมปลูกขนาด ๗๕x๗๕x๗๕ ซม. ปรับปรุงหลุมปลูกด้วยหน้าดินร่วมกับปุ๋ยหมักหรือปุ๋ย
คอก ๒๕-๕๐ กิโลกรัม/หลุม มีระบบอนุรักษ์ดินและน้ำ เช่น การสร้างคันดิน ทำชั้นบันได ทำฐานปลูกเฉพาะ
ต้น ปลูกพืชคลุมดิน ทำแนวรั้วหรือทำฐานเฉพาะต้นหญ้าแฝก ในช่วงเจริญเติบโต ก่อนเก็บผลผลิตและ
ภายหลังเก็บผลผลิต ใช้ปุ๋ยหมักหรือปุ๋ยคอกร่วมกับปุ๋ยเคมีหรือปุ๋ยอินทรีย์น้ำ ตามชนิดพืชที่ปลูก พัฒนาแหล่ง
น้ำและจัดระบบการให้น้ำในแปลงปลูก

กลุ่มชุดดินในพื้นที่ดอน เขตดินแห้ง

กลุ่มชุดดินที่ ๕๖ จำนวน ๒,๖๐๕.๐๗ ไร่



ลักษณะเด่น :

กลุ่มดินลึกปานกลางถึงชั้นหินพื้น เศษหินหรือลูกรัง ปฏิกริยาดินเป็นกรดจัด การระบายน้ำดีถึงดีปานกลาง ความอุดมสมบูรณ์ต่ำ

สมบัติของดิน :

เป็นกลุ่มชุดดินที่เกิดจากการสลายตัวผุพังอยู่กับที่ หรือจากการสลายตัวผุพังแล้วถูกเคลื่อนย้ายมาทับถมในระยะทางไม่ไกลนักของวัสดุเนื้อหยาบที่มาจากพวกหินตะกอนหรือหินอัคนี พบบริเวณพื้นที่ดอน มีสภาพพื้นที่เป็นลูกคลื่นลอนลาดจนถึงเนินเขาเป็นดินลึกปานกลาง มีการระบายน้ำดี เนื้อดินตอนบนช่วง ๕๐ ซม.

เป็นดินร่วนหรือดินร่วนปนทราย ส่วนดินล่างเป็นดินปนเศษหิน มักพบชั้นพบหินพื้นลึกกว่า ๑๐๐ ซม. สีดินเป็นสีน้ำตาล สีเหลืองหรือสีแดง ปฏิกริยาดินเป็นกรดจัดมากถึงกรดปานกลาง

การใช้ประโยชน์ : ใช้ปลูกพืชไร่ เช่น อ้อย ข้าวโพด มันสำปะหลัง

ปัญหา :

ดินลึกปานกลางถึงชั้นหินพื้น เศษหิน ก้อนกรวดหรือลูกรัง ขาดแคลนน้ำ และเกิดการชะล้างทำลายสูญเสียหน้าดินในพื้นที่ลาดชัน บางพื้นที่เป็นดินกรดจัดมาก

แนวทางการจัดการ

ปลูกพืชไร่หรือพืชผัก เลือกพื้นที่ค่อนข้างราบเรียบ จัดระบบการปลูกพืชให้หมุนเวียนตลอดทั้งปี ปรับปรุงดินด้วยปุ๋ยหมักหรือปุ๋ยคอก ๒-๓ ตัน/ไร่ หรือไกลบพีชปุ๋ยสด (หว่านเมล็ดถั่วพุ่ม ๘-๑๐ กิโลกรัม/ไร่ เมล็ดถั่วพุ่ม ๖-๘ กิโลกรัม/ไร่ หรือปอเทือง ๔-๖ กิโลกรัม/ไร่ ไกลบระยะออกดอก ปล่อยไว้ ๑-๒ สัปดาห์) ร่วมกับปุ๋ยเคมีหรือปุ๋ยอินทรีย์น้ำ ไถพรวนและปลูกพืชตามแนวระดับ ปลูกพืชปุ๋ยสด มีวัสดุคลุมดิน ปลูกพืชหมุนเวียน ปลูกพืชสลักเป็นแถบ ทำแนวรั้วหญ้าแฝก พัฒนาแหล่งน้ำและจัดระบบการให้น้ำในแปลงปลูก

ปลูกไม้ผล ชุดหลุมปลูกขนาด ๕๐x๕๐x๕๐ ซม. ปรับปรุงหลุมปลูกด้วยปุ๋ยหมักหรือปุ๋ยคอก ๒๐-๓๕ กิโลกรัม/หลุม มีระบบอนุรักษ์ดินและน้ำ เช่น ปลูกพืชคลุมดิน มีวัสดุคลุมดิน ปลูกพืชแซม สร้างคันดิน ทำขั้นบันได ทำแนวรั้วหรือทำฐานหญ้าแฝกเฉพาะต้น ในช่วงเจริญเติบโต ก่อนเก็บผลผลิตและภายหลังเก็บผลผลิต ใช้ปุ๋ยหมักหรือปุ๋ยคอกร่วมกับปุ๋ยเคมีหรือปุ๋ยอินทรีย์น้ำ ตามชนิดพืชที่ปลูก พัฒนาแหล่งน้ำและจัดระบบการให้น้ำในแปลงปลูก

กลุ่มชุดดินในพื้นที่ดอน เขตดินชั้น

กลุ่มชุดดินที่ ๖๒ จำนวน ๑๖๕,๖๒๔.๑๖ ไร่

ชุดดิน : พื้นที่ลาดชันเชิงซ้อนหรือพื้นที่ภูเขา(SC : slope complex)

ลักษณะเด่น :

พื้นที่ลาดชันเชิงซ้อนที่มีความลาดชันมากกว่า ๓๕ เปอร์เซ็นต์ พื้นที่บริเวณนี้ยังไม่มีการศึกษาสำรวจและจำแนกดิน เนื่องจากสภาพพื้นที่ที่มีความลาดชันสูง ซึ่งถือว่ายากต่อการจัดการดูแลรักษาสำหรับการเกษตร

สมบัติของดิน :

กลุ่มดินนี้ประกอบด้วยพื้นที่ภูเขาและเทือกเขาซึ่งมีความลาดชันมากกว่าร้อยละ ๓๕ ลักษณะและสมบัติของดินที่พบไม่แน่นอน มีทั้งดินลึกและดินตื้น ลักษณะของเนื้อดินและความอุดมสมบูรณ์ตามธรรมชาติแตกต่างกันไปแล้วแต่ชนิดของหินต้นกำเนิดในบริเวณนั้น มักมีเศษหิน ก้อนหินหรือพื้นไผ่ล่กระจายอยู่ทั่วไป ส่วนใหญ่ยังปกคลุมด้วยป่าไม้ประเภทต่างๆ เช่น ป่าเบญจพรรณ ป่าเต็งรังหรือป่าดงดิบชื้น หลายแห่งมีการทำไร่เลื่อนลอยโดยปราศจากมาตรการในการอนุรักษ์ดินและน้ำ ซึ่งเป็นผลทำให้เกิดการชะล้างพังทลายของหน้าดิน จนบางแห่งเหลือแต่หินไผ่

การใช้ประโยชน์ :

กลุ่มดินนี้ไม่ควรนำมาใช้ประโยชน์ทางการเกษตร เนื่องจากมีปัญหาหลายประการที่มีผลกระทบต่อระบบนิเวศน์ ควรสงวนไว้เป็นป่าตามธรรมชาติเพื่อรักษาแหล่งต้นน้ำลำธาร

ปัญหา :

มีความลาดชันสูงมาก ในพื้นที่ทำการเกษตรจะเกิดการชะล้างพังทลายสูญเสียหน้าดินอย่างรุนแรงขาดแคลนน้ำและบางพื้นที่อาจพบชั้นหินพื้นหรือเศษหินกระจายอยู่บริเวณหน้าดิน

แนวทางการจัดการ :

ควรปล่อยให้เป็นป่าตามธรรมชาติ เป็นที่อยู่อาศัยของสัตว์ป่า แหล่งต้นน้ำลำธาร ในกรณีที่ต้องนำมาใช้ประโยชน์ทางการเกษตร จำเป็นต้องมีการศึกษาดินก่อน เพื่อให้ทราบถึงความเหมาะสมของดินสำหรับการปลูกพืช โดยมีการใช้ประโยชน์ที่ดินในเชิงอนุรักษ์หรือวนเกษตร ในบริเวณพื้นที่ที่เป็นดินลึกและสามารถพัฒนาแหล่งน้ำได้ มีระบบอนุรักษ์ดินและน้ำ เช่น ปลูกพืชคลุมดิน ทำแนวรั้วหญ้าแฝกและชุดหลุมปลูกเฉพาะต้น โดยไม่มีการทำลายไม้พื้นล่าง สำหรับในพื้นที่ที่ไม่มีศักยภาพทางการเกษตร ควรรักษาไว้ให้เป็นสวนป่า สร้างสวนป่าหรือใช้ปลูกไม้ใช้สอยโตเร็ว

หมายเหตุ :

พื้นที่อุทยานแห่งชาติ National Park (NP) จำนวน ๑๔๒,๓๘๘.๐๐ ไร่ เป็นบริเวณพื้นที่ที่ไม่มีการศึกษา

แบบสรุปการสำรวจข้อมูลเกษตรกรระดับจังหวัด

จังหวัดตาก

ข้อมูล ณ วันที่ ๗ กรกฎาคม ๒๕๕๘

อำเภอ	ข้อมูลเกษตรกรผู้เป็นหนี้ในระบบ									ข้อมูลเกษตรกรผู้เป็นหนี้นอกระบบ								
	จำนวน (ราย)	มูลหนี้ (บาท)	ความจำเป็นเดือดร้อนการเป็น หนี้			การวิเคราะห์ความเดือดร้อนในการประกอบ อาชีพของเกษตรกร (ราย)				จำนวน (ราย)	มูลหนี้ (บาท)	ความจำเป็นเดือดร้อน การเป็นหนี้			การวิเคราะห์ความเดือดร้อนในการ ประกอบอาชีพของเกษตรกร (ราย)			
			มาก	น้อย	ปกติ	มาก	ปาน กลาง	น้อย	ไม่ เดือดร้อน			มาก	น้อย	ปกติ	มาก	ปาน กลาง	น้อย	ไม่ เดือดร้อน
เมืองตาก	๓๔๓	๑๑,๗๖๙,๐๙๙	๓๓๔	๓	๖	๓๓๔	๓	๕	๑	๑๔	๙๑๐,๐๐๐	-	๑๔	-	-	๑๔	-	-
บ้านตาก	๙๑๑	๒๐๖,๑๑๓,๘๗๘	-	๙๑๑	-	๑๘๑	๒๗	๗๐๓	-	๕๔	๖,๓๘๔,๒๓๗	-	๕๓	-	๑๓	๖	๓๙	-
สามเงา	๗๒๓	๒๑๘,๗๘๗,๑๔๓	-	๗๒๓	-	-	๗๒๓	-	-	๓๘	๔,๖๕๗,๗๑๔	-	๓๘	-	-	๓๘	-	-
แม่สอด	๔,๓๐๕	๘๖๗,๐๙๓,๓๙๒	๑๗๒	๑,๔๙๗	๒,๖๓๖	๑๘๐	๖๒๐	๑,๐๗๓	๒,๔๓๒	๑๕๑	๒๒,๓๐๔,๔๗๑	-	๑๑๙	๕๓	-	๑๒๐	๑๑	๔๑
พบพระ	๔๙๑	๑๕๗,๙๖๘,๕๒๔	๔๙๑	-	-	๔๙๑	-	-	-	๑๐๕	๑๑,๘๙๕,๓๙๗	-	๑๐๕	-	-	๑๐๕	-	-
แม่ระมาด	๒๙๗	๗๘,๘๓๐,๔๙๘	-	๖๔	๒๓๒	-	๔๖	๔๙	๒๐๔	๓๒	๗,๔๙๕,๐๑๘	-	๙	๒๓	-	๓	๓	๒๖
ท่าสองยาง	๕๖	๑๓๙,๗๙๙,๕๗๖	-	-	๕๖	-	-	-	๕๖	-	-	-	-	-	-	-	-	-
อุ้มผาง	๙๖	๓๘,๑๒๖,๐๙๐	๕๘	๕	๓๓	๕๓	๒๔	๘	๑๑	-	-	-	-	-	-	-	-	-
วังเจ้า	๖๙๒	๑๕๑,๒๑๕,๒๒๖	๔๗๕	๒๑๑	๑๐๐	๔๕๖	๓๑๔	๑๒	๔	๕๔	๖,๐๒๐,๓๒๐	-	๕๑	๓	-	๕๑	๒	๑
๙ อำเภอ	๗,๙๑๔	๑,๘๖๙,๗๐๓,๔๒๖	๑,๕๓๐	๓,๔๑๔	๓,๐๖๓	๑,๖๙๕	๑,๗๕๗	๑,๘๕๐	๒,๗๐๘	๔๔๘	๕๙,๖๖๗,๑๕๗	-	๓๘๙	๗๙	๑๓	๓๓๗	๕๕	๖๘

หมายเหตุ อำเภอวังเจ้าลดยอดลงจากเดิม ๖๙๓ เหลือ ๖๙๒ ราย